



Cooperativa  
Sociale  
Berta 80  
a.r.l



## **BILANCIO SOCIALE**

dell'esercizio 2022



Coordinamento tecnico:

Patrizia Camilletti – Imprenditore Smart Spa

Coordinamento interno:

Antonia Monaco, Massimo Mobili, Giandomenico Lazzari, Bettucci Valentina – Società Cooperativa Sociale a r.l. Berta '80

La realizzazione di questo bilancio sociale è stata possibile grazie al lavoro di tutto lo staff della Società Cooperativa Sociale a r.l. Berta '80 che ha effettuato la raccolta dei dati e delle informazioni

Per informazioni ed osservazioni al bilancio sociale: [info@berta80.org](mailto:info@berta80.org)



# Lettera agli stakeholder



Il 24 febbraio 2022 le truppe armate russe hanno iniziato l'invasione l'Ucraina, segnando così una brusca escalation del conflitto in corso dal 2014. Questa guerra ha provocato una delle più grosse crisi per l'accoglienza di rifugiati in Europa dopo il secondo conflitto mondiale. Secondo i dati dell'Alto commissariato delle Nazioni Unite per i rifugiati, dal 24 febbraio al 15 marzo 2022 oltre tre milioni di ucraini hanno lasciato il proprio Paese. In molti sono stati accolti anche in Italia presso strutture che hanno fornito la propria disponibilità. Tra queste la Società Cooperativa Sociale Berta 80 la quale, tramite l'utilizzo dei locali dell'Istituto Croce Bianca, ha dato un primo soccorso ed un importante

sostentamento a 15 profughi ucraini nel periodo: marzo - luglio 2022, venendo così incontro ad una richiesta urgente della Prefettura di Macerata.

L'opportunità di ospitare i rifugiati è stata altresì resa possibile da un progressivo e costante ritorno alla "normalità" post pandemia da Covid-19, fattore quest'ultimo che ha consentito anche un incremento della presa in carico di pazienti nell'anno. La Società Cooperativa Sociale Berta '80 nel corso del 2022 ha accolto 29 utenti rispetto ai 25 del 2021.

Nel 2022 la Società Cooperativa Sociale Berta '80 ha preso parte al "Piano Regionale integrato per il contrasto, la prevenzione e la riduzione del rischio da gioco d'azzardo patologico" aderendo ad un'Associazione Temporanea di Impresa con altri Enti del Privato Sociale e del Terzo Settore, in collaborazione e con la supervisione del Dipartimento delle Dipendenze Patologiche dell'Asur Marche – Area Vasta n. 3.

La Regione Marche, con Decreto n. 24 del 21.11.2022 ed in attuazione della D.G.R. n. 862/2022, ha finanziato l'iniziativa: "Family Point a San Severino Marche" a favore della Società Cooperativa Sociale Berta '80 con la quale si è dato continuità a quanto già realizzato negli ultimi 6 anni. Il progetto ha avuto inizio il 23 novembre 2022 e terminerà il 31.12.2023.

Internamente alla Cooperativa sono stati avviati dei lavori di ristrutturazione finalizzati sia all'adeguamento normativo di ambienti privati e comuni, sia per rendere maggiormente conformi alcuni spazi lavorativi destinati alle attività ergo-terapiche che caratterizzano da sempre il programma terapeutico della nostra struttura.

La Presidente

*Antonina Monaco*



# Indice

Nota metodologica.....	5
<b>PROFILO IDENTITARIO</b>	
Chi siamo .....	8
Mission e Valori .....	9
Gli ambiti di attività .....	11
Le strutture gestite .....	13
Collegamento con altri ETS.....	14
La storia .....	16
Il contesto di riferimento.....	18
Linee strategiche .....	19
<b>STRUTTURA, GOVERNO E AMMINISTRAZIONE</b>	
Base sociale .....	22
Governo e controllo .....	23
Struttura organizzativa .....	25
Stakeholder .....	26
<b>PERSONE CHE LAVORANO PER L'ENTE</b>	
Dipendenti.....	29
<b>OBIETTIVI E ATTIVITÀ</b>	
Utenti in trattamento .....	33
Progetto: “Family Point a San Severino Marche” .....	38
Progetto: “Piano Regionale integrato per il contrasto, la prevenzione e la riduzione del rischio da gioco d'azzardo patologico .....	41
Obiettivi futuri.....	44
<b>RISULTATI ECONOMICO-FINANZIARI</b>	
Bilancio d’esercizio .....	46
Dettaglio dei ricavi.....	48
Valore Aggiunto .....	49
Monitoraggio svolto dall’organo di controllo .....	50



# Nota metodologica

La Società Cooperativa Sociale a r.l. Berta '80 pubblica il Bilancio sociale 2022 con l'intento di rendere conto a tutti i suoi stakeholder: la sua identità, la struttura di governance, le risorse umane che operano all'interno dell'organizzazione, le molteplici attività svolte e i risultati raggiunti.

I portatori d'interesse, cioè coloro che sono stimolati dagli intenti perseguiti dall'ente e dalle azioni realizzate per raggiungerli, risultano molteplici e complessi. Con il processo di reporting, la Cooperativa vuole mantenere un dialogo sempre più regolare con questi interlocutori per una comprensione reciproca e per un miglioramento continuo della gestione globale dell'organizzazione.

Il Bilancio sociale è uno strumento di programmazione e di controllo in una prospettiva di continuità e un documento di comunicazione verso tutti coloro che vogliono conoscere meglio la nostra realtà.

Anche questo Bilancio sociale è predisposto ai sensi delle **linee guida** contenute nel Decreto del Ministro del Lavoro e delle politiche sociali del 04.07.2019. Sotto l'aspetto metodologico per la redazione di questo documento si è fatto riferimento anche ai principi di redazione del bilancio sociale del Gruppo di studi per il bilancio sociale (GBS). Il **perimetro di rendicontazione** del documento è la gestione globale della Società Cooperativa Sociale a r.l. Berta 80. Il **report è articolato** nelle seguenti parti:

1. **PROFILO IDENTITARIO:** contiene l'esplicitazione dell'assetto istituzionale della Cooperativa, della mission, dei valori etici, delle radici, del contesto di riferimento e del disegno strategico.
2. **STRUTTURA, GOVERNANCE E AMMINISTRAZIONE:** tratta degli organi sociali che indirizzano, guidano e controllano l'ente e della struttura organizzativa. Un focus è dedicato alla mappa degli stakeholder e ai rapporti che legano la Cooperativa con le varie categorie di portatori d'interesse.
3. **PERSONE CHE OPERANO PER L'ENTE:** indicano i professionisti che lavorano nella Cooperativa.
4. **OBIETTIVI E ATTIVITÀ:** evidenziano le azioni e i progetti realizzati per ciascuna area di intervento e se ne rendicontano i risultati. Sono inoltre indicati gli obiettivi futuri che la Cooperativa si propone di raggiungere nei prossimi anni.
5. **RISULTATI ECONOMICO-FINANZIARI:** Sono fornite alcune informazioni significative e sintetiche sui principali risultati economico-finanziari del 2022, nonché sul dettaglio delle entrate. Viene inoltre rappresentato il valore aggiunto creato dalla cooperativa e distribuito tra le varie categorie di stakeholder.



## BILANCIO SOCIALE 2022

### Società Cooperativa Sociale a r.l. Berta '80

Via Rocchetta n. 48

62027 San Severino Marche (MC)

Tel. +39 0733.636116

Email: [info@berta80.org](mailto:info@berta80.org)

PEC: [cooperativaberta80@legalmail.it](mailto:cooperativaberta80@legalmail.it)

Sito: [www.berta80.org](http://www.berta80.org)

CF e P.IVA: 00626190433

Data di costituzione: **23/07/1980**

Attività prevalente: **Servizi socio-sanitari ed educativi di cui alla lettera a) della L. 381/91**, orientati in via prioritaria alla organizzazione e/o gestione di strutture residenziali o semiresidenziali finalizzate alla terapia, recupero e al reinserimento sociale

**Cooperativa sociale di tipo A**

Codice Ateco: **87.2**

Numero REA: MC – 90246

Data iscrizione: 17/01/2014

Codice LEI: 81560056A45882FE8417

Data scadenza: 29/06/2022

Area territoriale di operatività: REGIONE MARCHE

#### REGISTRI ISTITUZIONALI

- **Registro delle Imprese Marche**

Data iscrizione 19/02/1996 Sezioni: Iscritta nella sezione ORDINARIA

Iscritta con la qualifica di IMPRESA AGRICOLA (sezione speciale)

Iscritta nell'apposita sezione speciale in qualità di IMPRESA SOCIALE

- **Albo delle cooperative**

N. iscrizione: A135226

- **Albo Regionale delle Cooperative Sociali sezione A**

con Decreto Dirigente della P.F. contrasto alla violenza di genere e terzo settore n. 36 del 18/04/2019

- **Registro Unico Nazionale del Terzo Settore (RUNTS)**

Data di iscrizione 21/03/2022 Sezione: Impresa Sociale



# PROFILO IDENTITARIO



# Chi siamo

La Società Cooperativa Sociale a r.l. Berta '80, fondata in data 23 luglio 1980 nel Comune di San Severino Marche (MC), offre da sempre alla collettività **servizi socio-sanitari ed educativi, finalizzati alla promozione umana ed all'integrazione sociale dei cittadini come interesse generale della comunità.**

I suddetti principi si concretizzano nella prevenzione, cura e reinserimento di:

- ❖ **tossicodipendenti;**
- ❖ **alcolisti;**
- ❖ **persone affette da nuove forme di dipendenze patologiche;**
- ❖ **utenti con problemi legati all'uso/abuso di sostanze stupefacenti sottoposte a misure alternative alla detenzione.**

**La Società Cooperativa Sociale a r.l. Berta '80 esercita la propria attività attraverso la gestione diretta, nel Comune di San Severino Marche (MC), delle Comunità Terapeutiche: Opera Pia Miliani e Istituto Croce Bianca.**

Queste Comunità Terapeutiche sono in possesso dell'accreditamento istituzionale ai sensi della L.R. 21/2016 e della L.R. n. 07/2017 per l'erogazione di prestazioni riabilitative ed educativo-assistenziali rivolte a tossicodipendenti in regime residenziale.

La Società Cooperativa Sociale Berta '80 è iscritta all'Albo Regionale delle Cooperative Sociali alla categoria "A" ed opera in convenzione con l'A.S.U.R. Marche – Area Vasta n. 3 (Determina n. 831 del 30.11.2022) per conto:

- ❖ della **Comunità Terapeutica Opera Pia Miliani**, per lo svolgimento di attività di cura e riabilitazione di persone con dipendenze patologiche per un numero di posti pari a 30 unità in regime residenziale;
- ❖ della **Comunità Terapeutica Istituto Croce Bianca**, per lo svolgimento di attività di cura e riabilitazione di persone con dipendenze patologiche per un totale di 20 posti in regime residenziale.

**La Società Cooperativa Sociale a r.l. Berta '80 è membro permanente del Comitato del Dipartimento delle Dipendenze Patologiche dell'Area Vasta n. 3 e fa parte dell'Organizzazione di Volontariato O.R.M.E. (Organizzazione Regionale Marchigiana Enti-Accreditati), mentre le Comunità Terapeutiche Opera Pia Miliani e Istituto Croce Bianca sono membri dell'Assemblea del Dipartimento delle Dipendenze Patologiche dell'Area Vasta n. 3.**





# Mission e Valori

La Società Cooperativa Sociale Berta '80, con spirito mutualistico e senza fine di lucro, si propone di offrire alla collettività servizi socio-sanitari ed educativi, finalizzati alla promozione umana e all'integrazione sociale dei cittadini come interesse generale della comunità.

La Società Cooperativa Sociale Berta '80, nel territorio di San Severino Marche, gestisce due Comunità Terapeutiche all'interno delle quali vengono presi in carico, tramite l'attuazione di **percorsi terapeutico/riabilitativi e pedagogici/riabilitativi entrambi di tipo residenziale**, soggetti affetti da: tossicodipendenza, alcolismo, nuove forme di dipendenza patologica e persone dipendenti sottoposte a diversi provvedimenti penali di varia natura, ma principalmente a misure alternative alla detenzione.

Attenzione particolare viene posta:

- ❖ all'**attività di prevenzione del disagio adulto e giovanile** che vede coinvolti: istituti scolastici, parrocchie/oratori, centri di aggregazione, società sportive, associazioni, gruppi formali ed informali;
- ❖ ai **trattamenti ergo-terapici** con l'intento di riqualificare e professionalizzare gli utenti al fine di facilitarne il loro futuro reinserimento nel mondo del lavoro. L'impegno lavorativo rappresenta un incentivo finalizzato al ripristino del senso del sé, dell'identità, dell'autonomia e dell'autostima dei pazienti e viene attuato anche tramite la partecipazione della Società Cooperativa Sociale Berta '80 a progetti promossi dalla Regione Marche e dall'Asur Marche.

## I NOSTRI VALORI

Mutualità

Solidarietà

Democraticità

Impegno

Equilibrio  
della  
responsabilità  
e rispetto dei  
ruoli

Spirito  
comunitario

Legame con il  
territorio

Equilibrio con  
lo Stato e le  
Istituzioni  
Pubbliche



**ATTIVITÀ STATUTARIE INDIVIDUATE E OGGETTO SOCIALE (ART. 5 DL N. 117/2017 E/O ALL'ART. 2 DL LEGISLATIVO N. 112/2017 O ART. 1 L. N. 381/1991):**

Considerato lo scopo mutualistico della società, il perseguimento dell'interesse generale della comunità alla promozione umana e all'integrazione sociale dei cittadini (art. 1 lett. A) L.381/91), nonché le finalità civiche, solidaristiche e di utilità sociale (D.Lgs 112/2017), la Cooperativa ha per oggetto:

- L'organizzazione e/o la gestione di strutture residenziali o semiresidenziali finalizzate alla terapia, recupero e al reinserimento sociale di soggetti dediti ad abuso di farmaci, alcolici e stupefacenti e ogni altra forma di dipendenza; ai condannati ammessi alle pene alternative; difficoltà familiari e relazionali di qualunque genere e natura; alle persone affette e sofferenti da invalidità psichica, fisica e sociale di qualsivoglia tipo ed entità; alle persone appartenenti alle aree della devianza e della emarginazione giovanile ed adulta; estendendo la presente attività a persone provenienti da Paesi in via di sviluppo promuovendone l'inserimento sociale; intervenendo nei Paesi in via di sviluppo promuovendo l'inserimento nell'area sanitaria e sociale collaborando inoltre con iniziative collaterali, affiancando organismi nazionali ed internazionali, gruppi di volontariato ed ONG, e comunque sempre finalizzata al reinserimento sociale;
- L'organizzazione e/o la gestione di progetti ed interventi educativi di preformazione e formazione professionale, volti al recupero ed alla riabilitazione di soggetti portatori di disagio sociale e psichico;
- L'organizzazione e/o la gestione di comunità educative, centri di accoglienza, centri diurni, soggiorni vacanze per tutti i soggetti di cui sopra portatori di disagio fisico, psichico e/o sociale;
- L'organizzazione e/o la gestione di comunità alloggio, comunità educative, centri di accoglienza, centri diurni, centri di aggregazione, soggiorni vacanze;
- L'organizzazione e/o la gestione di ogni altro servizio rivolto alla attuazione sul territorio di interventi previsti dalla normativa e dalla programmazione nazionale, regionale e locale in campo sociale, socio-sanitario ed educativo.

**ALTRE ATTIVITÀ SVOLTE IN MANIERA SECONDARIA/STRUMENTALE:**

Conformemente a quanto previsto dallo Statuto, la Cooperativa svolge inoltre attività agricola, trasformazione prodotti agricoli, allevamento ed altre attività da considerarsi esclusivamente di natura ergo terapeutica nel processo di recupero educativo e formativo dei soggetti assistiti.



# Gli ambiti di attività

La Società Cooperativa Sociale Berta '80 opera da sempre nell'ambito della **PREVENZIONE**, **CURA** e **REINSERIMENTO** di soggetti affetti da tossicodipendenza, alcolismo e nuove forme di dipendenza patologica attraverso le seguenti attività:

## GESTIONE STRUTTURE RESIDENZIALI

La Società Cooperativa Sociale Berta '80 gestisce la Comunità Terapeutica Opera Pia Miliani e la Comunità Terapeutica Istituto Croce Bianca dal punto di vista amministrativo, contabile e di organizzazione delle risorse umane. La Cooperativa opera in convenzione con l'Asur Marche ed agisce per conto delle due Comunità Terapeutiche sopra indicate.

## ATTUAZIONE DEI PROGRAMMI TERAPEUTICI

Il programma terapeutico-riabilitativo individuale della Società Cooperativa Sociale Berta '80 è rivolto agli utenti in trattamento presso le Comunità Terapeutiche Opera Pia Miliani e Istituto Croce Bianca.

Una componente rilevante del programma terapeutico della Cooperativa, oltre alla componente psico-terapica, è rappresentata dall'**ergo-terapia**, ovvero si **utilizza l'attività lavorativa come strumento finalizzato al reinserimento sociale degli utenti** al fine di:

- far acquisire loro competenze tecniche da spendere nel mercato del lavoro una volta usciti dal percorso terapeutico;
- far sviluppare attitudini relazionali e comunicative sul posto di lavoro;
- migliorare il loro livello di qualità della vita attraverso il ripristino della consapevolezza nelle proprie capacità, del recupero del senso di sé e dell'autostima;
- abbassare il livello di devianza sociale nel territorio.

I settori lavorativi interni alla Cooperativa nei quali gli ospiti riescono ad acquisire elevate specializzazioni sono: **l'agricoltura, le serre, l'allevamento, il frantoio, il mulino a pietra, il forno, l'edilizia, le lavorazioni meccaniche, la falegnameria.**

## INSERIMENTO/REINSERIMENTO SOCIO-LAVORATIVO

Al termine del programma terapeutico, gli ospiti ritenuti idonei, vengono avviati in percorsi di inserimento/reinserimento socio-lavorativo attraverso:

- la partecipazione a **corsi di formazione** gestiti da enti accreditati del territorio;
- il **collocamento presso aziende locali** sulla base dei propri profili professionali e delle competenze acquisite durante il percorso di cura.



## PREVENZIONE DEL DISAGIO

La Società Cooperativa Sociale Berta '80 si occupa di prevenzione del disagio giovanile e adulto in relazione alle vecchie e alle nuove forme di dipendenza patologica. Per quanto riguarda le "vecchie forma di dipendenza" si fa riferimento all'uso di sostanze stupefacenti e all'abuso di alcol; mentre per "nuove forme di dipendenza" si allude al gioco d'azzardo patologico, alla dipendenza da internet e dai social network, al cyber bullismo.

L'attività di prevenzione è rivolta in particolare a: **istituti scolastici primari e secondari, parrocchie e oratori, gruppi sportivi, centri di aggregazione formali e informali, gruppi scout, associazioni di volontariato e del terzo settore, famiglie del territorio, enti locali, forze dell'ordine, medici di medicina generale, farmacie.**

## ORGANIZZAZIONE DI CONVEGNI

La Società Cooperativa Sociale Berta '80, presso il Centro Studi dell'Istituto Croce Bianca, organizza periodicamente: **convegni, tavole rotonde, focus group, riunioni operative** con tutti gli altri attori che operano nella prevenzione e nella cura delle dipendenze patologiche (Asur Marche, Prefettura, U.E.P.E., Tribunali di sorveglianza, Carceri, Forze dell'Ordine, Servizi Sociali Regionali). I principali temi trattati sono: analisi e studio delle vecchie e nuove forme di dipendenza patologica, attivazione di misure alternative alla detenzione, analisi del contesto sociale, studi previsionali del fenomeno delle devianze.







# Le strutture gestite



## Comunità Terapeutica Opera Pia Miliani

L'**Opera Pia Miliani** è una **Comunità Terapeutica residenziale** costituita in data 04 dicembre **1961** in seguito ad un lascito ereditario al fine di realizzare un'opera sociale diretta ad ospitare ex carcerati. Nel corso degli anni la struttura ha accolto numerosi **detenuti** e li ha aiutati nel difficile percorso del **reinserimento socio-lavorativo**.

Intorno ai primi anni '80, contemporaneamente alle profonde trasformazioni avvenute nella società e soprattutto in seguito all'affermarsi del fenomeno "droga", l'Opera Pia Miliani si è specializzata nel trattamento di soggetti affetti da problematiche legate all'**uso di sostanze stupefacenti e all'abuso di alcol**.

La comunità Terapeutica Opera Pia Miliani risulta **accreditata** con Decreto n. 180 del 07/06/2018 della P.F. "Accreditamenti" della Regione Marche per l'erogazione di prestazioni di riabilitazione ed educativo assistenziali per tossicodipendenti in regime residenziale (cod. STD) con una dotazione di **40 posti letto, di cui 30 appartenenti all'area terapeutico riabilitativa e 10 all'area pedagogico-riabilitativa**.



Via Rocchetta n. 48/A – 62027 San Severino Marche (MC)



## Comunità Terapeutica Istituto Croce Bianca

L'Istituto Croce Bianca è una **Comunità Terapeutica residenziale** fondata il 07 aprile 1969 con lo scopo di promuovere la **formazione del personale volontario** per l'assistenza carceraria e post-reclusione.

Nei primi anni '80 l'attività si è indirizzata, oltre che nel settore della devianza, anche verso altri ambiti di intervento a salvaguardia dell'emarginazione sociale, quali la **tossicodipendenza e l'alcolismo**, attraverso l'erogazione di prestazioni e trattamenti residenziali finalizzati alla prevenzione, **cura e reinserimento socio/lavorativo** di soggetti affetti da disturbi derivanti da nuove e vecchie forme di dipendenza patologica anche sottoposti a misure alternative alla reclusione.

La Comunità terapeutica Istituto Croce Bianca risulta **accreditata** con Decreto n. 171 del 01/06/2018 della P.F. "Accreditamenti" della Regione Marche per l'erogazione di prestazioni di riabilitazione ed educativo assistenziali per tossicodipendenti in regime residenziale (cod. STD) con una dotazione di **22 posti letto**.





# Collegamento con altri ETS

La Società Cooperativa Sociale a r.l. Berta '80 è:

- Socio dell'Associazione **O.R.M.E.** (Organizzazione Regione Marche Enti Accreditati).
- Membro permanente del **Comitato del Dipartimento della Dipendenze Patologiche** dell'Area Vasta n.3.
- Socio di **Confcooperative**.







# La storia

La Società Cooperativa Sociale a r.l. Berta '80 fonda le sue origini agli inizi degli anni '60 quando, in seguito al **generoso contributo della Sig.ra Eloisa Paparelli vedova Miliani**, nel territorio del Comune di San Severino Marche (MC), **Padre Giustino Ciabattoni**, dell'Ordine dei Frati Cappuccini, realizzava un'Opera Sociale finalizzata al **recupero e al reinserimento di ex detenuti**.

La suddetta iniziativa nel corso degli anni si è evoluta dando vita ad Enti autonomi idonei nel rispondere in maniera concreta alle nuove **problematiche connesse all'emarginazione, alla devianza ed alla droga**.

Vennero pertanto istituite due Comunità Terapeutiche:

- La *Fondazione Opera Pia Miliani*, impegnata soprattutto nell'analizzare i fenomeni del disagio e nell'accogliere a livello residenziale soggetti affetti dall'abuso di sostanze.
- L'Associazione *Istituto Croce Bianca*, con lo scopo di formare il personale volontario e avviare progetti di prevenzione e recupero nell'ambito delle tossicodipendenze.







## Principali fasi storiche della Società Cooperativa Sociale Berta '80

1961	Viene costituita a San Severino Marche (MC) la <b>Fondazione Opera Pia Miliani</b>
1963	La <b>Fondazione Opera Pia Miliani acquisisce la Personalità Giuridica</b> Viene istituita l' <b>Associazione di Volontariato Istituto Croce Bianca</b>
1968	La direzione dell'Opera Pia Miliani intraprende <b>Corsi di Formazione sulle tematiche carcerarie</b> ; si avvia una nuova struttura a Predappio di Forlì.
1969	All'interno dell'Istituto Croce Bianca si costituisce il <b>Centro Studi "Croce Bianca"</b> con finalità di: ricerca, documentazione e formazione su tossicomania e devianza.
1975	L'Istituto Croce Bianca <b>collabora col Ministero di Grazia e Giustizia</b> nella formulazione della Legge n. 354 sulla riforma penitenziaria.
1980	Viene <b>istituita la Cooperativa di Solidarietà "Berta '80" a r. l.</b> che assume la gestione amministrativa e del personale delle Comunità Terapeutiche Istituto Croce Bianca e Opera Pia Miliani, tramite rinnovi periodici di convenzioni approvate dai rispettivi C.d.A.
1984	L' <b>Istituto Croce Bianca</b> inaugura nel Comune di Ancona – Fraz. Massignano, la <b>Comunità Ginestra del Conero</b> , con lo scopo di attivare programmi terapeutici finalizzati al <b>reinserimento socio-lavorativo</b> degli utenti giunti al termine del percorso di cura.
1989	Viene <b>creato il Premio "Creatività e Vita"</b> : un riconoscimento conferito a coloro i quali, dopo aver terminato un programma terapeutico, dimostrano di essersi re-inseriti nel contesto socio-lavorativo
1995-1999	La Cooperativa di Solidarietà Berta '80, in seguito agli stanziamenti del Fondo Nazionale Lotta alla Droga, inizia a realizzare una serie di <b>progetti</b> importanti.
1998	<b>La Cooperativa di Solidarietà Berta '80 ottiene il riconoscimento di Onlus.</b>
2002	Per adeguarsi alla Legge n. 381/91, viene modificato lo Statuto della Cooperativa di Solidarietà Berta '80 e la nuova denominazione dell'Ente diviene: <b>Cooperativa Sociale Berta '80 a r.l.</b>
2006	La Cooperativa Sociale Berta 80 entra a far parte del <b>Comitato del Dipartimento delle Dipendenze Patologiche dell'ASUR Marche - A.V. 3</b> , mentre le Comunità Terapeutiche Residenziali "Opera Pia Miliani" e "Istituto Croce Bianca" diventano membri dell' <b>Assemblea del Dipartimento</b> medesimo.
2011	Le comunità Terapeutiche "Opera Pia Miliani" e "Istituto Croce Bianca" conseguono il <b>rinnovo dell'autorizzazione e dell'accreditamento</b> istituzionale, <b>con grado di eccellenza</b> , ai sensi della Legge Regionale n. 20/2000 e s.i.m.
2012	La Cooperativa Sociale Berta '80 fa parte del <b>C.R.E.A.</b> (Coordinamento Regionale Enti Ausiliari).
2015	La Cooperativa Sociale Berta '80 attiva e gestisce lo <b>sportello di ascolto Family Point.</b>
2018	Le comunità Terapeutiche Opera Pia Miliani e Istituto Croce Bianca ottengono il <b>rinnovo dell'autorizzazione e dell'accreditamento istituzionale</b> , ai sensi della Legge Regionale n. 21/2016 e della Legge Regionale n. 07/2017.
2019	La Soc. Coop.va Sociale Berta '80 si iscrive all'Albo Regionale delle Coop.ve Sociali alla Sezione "A". La Soc. Coop.va Sociale Berta '80 entra a <b>far parte dell'Associazione di Volontariato O.R.M.E.</b>
2020	A seguito del decesso di <b>Padre Giustino Ciabattoni</b> , il C.d.A. della Società Cooperativa Sociale Berta '80, <b>nomina Antonia Monaco quale nuovo Presidente del suddetto Ente.</b> <b>Vengono rinnovati gli Statuti</b> della Fondazione Opera Pia Anacleto ed Eloisa Milani e dell'Associazione Istituto Croce Bianca nel rispetto delle nuove disposizioni in materia di Enti del Terzo Settore (D.Lgs. 117/2017) e delle indicazioni della Circolare Ministeriale n. 20 del 27/12/2018.
2021	Si inaugura presso il Centro Studi della Croce Bianca una statua in ricordo di <b>P. Igino Ciabattoni</b>
2022	L'Istituto Croce Bianca fornisce ospitalità e sostegno ad un gruppo di 15 rifugiati ucraini a seguito dei tragici eventi bellici successivi allo scoppio del conflitto Russo-Ucraino



## Il contesto di riferimento

Il Dipartimento per le Politiche Antidroga ha pubblicato in data 28 giugno 2022, la “Relazione annuale al Parlamento sul fenomeno delle tossicodipendenze in Italia – Anno 2022”.

La Relazione di quest’anno, oltre ad offrire un’analisi dettagliata dei consumi di sostanze illegali tra la popolazione studentesca, contiene anche ulteriori dati su potenziali dipendenze comportamentali e altri comportamenti a rischio dei giovani.

Osservando i dati relativi ai consumi, emerge che, nel 2021, il 24,1% degli studenti italiani, di età compresa tra i 15 e i 19 anni, (pari a 621mila) ha assunto almeno una sostanza psicoattiva illegale nel corso della propria vita (in calo rispetto al 26% del 2020 e al 33,9% del 2019), con percentuali più elevate tra gli studenti di genere maschile (il 27,1% contro il 20,9% delle studentesse).

Il 17,8% degli studenti (circa 459mila), invece, ne ha fatto uso nell’arco del 2021, anche qui con un decremento (nel 2020 era il 19%, nel 2019 il 25,9%).

Tra gli studenti che hanno fatto uso di sostanze psicoattive nell’ultimo anno, si evidenzia poi che il 90,3% ha assunto una sola sostanza illegale, mentre il 9,7% (pari a 44mila studenti) può essere definito “poliutilizzatore”: in particolare, il 6,1% ha consumato due differenti sostanze e il 3,6% almeno tre.

Analizzando nel dettaglio le tipologie di sostanze consumate nella vita, la cannabis rimane la sostanza illegale più utilizzata: il 23,7% degli studenti ha dichiarato di aver fatto uso di cannabis almeno una volta nella vita (in diminuzione rispetto al 2020 quando il dato era pari al 25%); mentre il 17,7% degli studenti l’ha utilizzata almeno una volta nel corso del 2021 (in lieve calo rispetto al 18,7% del 2020). Oltre la metà degli studenti che hanno consumato cannabis (il 51,7%) riferisce di aver avuto il primo contatto tra i 15 e i 16 anni, il 31,4% a 14 anni o meno, mentre il restante 16,9% dopo il compimento dei 16 anni. Inoltre, prendendo in considerazione gli studenti che l’hanno utilizzata durante il 2021, si rileva che nella maggior parte dei casi (91%) è stata l’unica sostanza consumata. Sempre tra questi, sono poi oltre 100mila (il 22,3%) gli studenti che risultano avere un consumo definibile “a rischio”, con una percentuale più alta tra i ragazzi rispetto alle ragazze.

La seconda tipologia di sostanze maggiormente utilizzate nella vita è rappresentata dalle Nuove Sostanze Psicoattive (NPS): in particolare, la percentuale di studenti che ha consumato NPS almeno una volta nella vita, è pari al 4,8%, mentre il 3% (77mila) le ha assunte nel corso del 2021.

Seguono, nella classifica delle sostanze psicoattive più consumate, i cannabinoidi sintetici (assunte almeno una volta nella vita dal 4,1% degli studenti), la cocaina (2,3%); meno diffusi gli allucinogeni e gli stimolanti (1,5%) e ultimi gli oppiacei (i cui consumi interessano l’1% degli studenti).

In generale, si sottolinea che l’uso di sostanze psicoattive si conferma maggiormente diffuso tra gli studenti di genere maschile. Inoltre, l’1,5% degli studenti (oltre 38mila) ha affermato di aver assunto sostanze senza conoscerne gli effetti o il contenuto.



Per quanto riguarda le sostanze legali, i dati presenti all'interno della Relazione rivelano che nel 2021 crescono sensibilmente i consumi di tabacco tra gli studenti. Sono più di 550mila gli studenti (il 21,6%) che riferiscono di fumare quotidianamente. Oltre un terzo (il 35%) ha consumato la prima sigaretta prima del compimento dei 13 anni di età.

Più di 500mila studenti (il 21,3%), nel corso del 2021, riportano di aver consumato bevande alcoliche fino al punto di barcollare, non riuscire a parlare correttamente, vomitare o dimenticare l'accaduto, registrandosi qui, per la prima volta, prevalenze superiori tra le studentesse rispetto ai ragazzi. Per circa 15mila ragazzi poi è stato un comportamento frequente, ripetuto almeno 10 volte nell'ultimo mese.

Inoltre, nell'arco dell'ultimo mese, il 30,1% degli studenti (oltre 776mila) dichiara di aver praticato binge drinking, ossia di avere fatto cinque o più bevute di fila in un'unica occasione. Tra questi, il 61,1% lo ha fatto una o due volte, il 25,5% dalle tre alle cinque volte, mentre il 13,4% almeno sei.

Sono, infine, circa 170mila gli studenti che hanno utilizzato psicofarmaci senza prescrizione medica nel corso del 2021, con una prevalenza tripla tra le studentesse. Tra le motivazioni che hanno spinto i giovani all'utilizzo, oltre il 50% afferma di averlo fatto per "star meglio con se stesso" e "migliorare l'andamento scolastico".

Il Rapporto è disponibile sul sito del Dipartimento per le Politiche Antidroga alla notizia dedicata.

Fonte: Osservatorio Salesiano per i diritti dei minori – 12 agosto 2022  
<https://minoridiritto.org/category/sostanze/>





# Linee strategiche

Le linee strategiche perseguite dalla Società Cooperativa Sociale Berta '80 sono:

- ❖ **Standardizzare l'attività di prevenzione** del disagio nel territorio (rivolta a: Asur Marche, istituti scolastici, parrocchie, gruppi sportivi/scout, CAG formali ed informali, associazioni di volontariato/terzo settore, enti locali, FF.OO., MMG), attraverso l'istituzionalizzazione dello Sportello di Ascolto Family Point.
- ❖ **Mantenere la partecipazione** alle attività progettuali finanziate dall'ASUR Marche e dalla Regione Marche, anche attraverso l'adesione ad Associazioni Temporanee di Impresa.
- ❖ **Incrementare il livello di ritenzione in trattamento degli ospiti** nelle Comunità terapeutiche, abbassando di conseguenza il valore del "drop out".
- ❖ **Potenziare l'organico della Cooperativa**, tramite l'inserimento di nuove figure professionali in linea con i recenti criteri previsti dal Sistema di Autorizzazione e Accreditamento Regionale.
- ❖ **Rinnovare i processi di gestione dei trattamenti**, attraverso l'implementazione di Programmi Terapeutici Individualizzati rivolti alle nuove fragilità prese in carico nelle Comunità Terapeutiche.





Cooperativa  
Sociale  
Berta 80  
a.r.l

# STRUTTURA, GOVERNO E AMMINISTRAZIONE



# Base sociale

Oltre ai **soci ordinari**, cioè tutte le persone fisiche o giuridiche che condividono e appoggiano gli scopi sociali, possono assumere la qualifica di soci cooperatori le persone fisiche appartenenti alle seguenti categorie:

- ❖ Soci lavoratori
- ❖ Soci volontari
- ❖ Soci fruitori

LAVORATORI	VOLONTARI	FRUITORI
<ul style="list-style-type: none"><li>•Persone fisiche che per professione, capacità effettiva di lavoro, attitudine e specializzazione professionale maturate nei settori in cui opera la cooperativa, possono partecipare direttamente all'attività della stessa e cooperare al suo sviluppo, realizzando lo scambio mutualistico attraverso il proprio lavoro</li></ul>	<ul style="list-style-type: none"><li>•persone fisiche che presano la loro attività lavorativa gratuitamente, esclusivamente per fini di solidarietà ai sensi e per gli effetti della L. 381/91 e nei limiti previsti dalla legge</li></ul>	<ul style="list-style-type: none"><li>•Persone fisiche che usufruiscono, anche indirettamente, dei servizi della cooperativa</li></ul>

La Cooperativa può altresì istituire una **categoria speciale di soci cooperatori** in grado di contribuire al raggiungimento degli scopi sociali. Il numero di tali soci non può superare un terzo del numero totale dei soci cooperatori. I soci appartenenti alla categoria speciale hanno diritto di voto solo nelle delibere relative all'approvazione del bilancio d'esercizio, non possono rappresentare altri soci e non possono essere eletti nel Consiglio di Amministrazione della Cooperativa.

Possono inoltre essere ammessi alla Cooperativa i **soci sovventori**, i cui conferimenti possono avere ad oggetto denaro, beni in natura o crediti. I conferimenti di questi soci confluiscono nel fondo per il potenziamento aziendale.

Tipologia soci	2021	2022
Soci cooperatori lavoratori	4	4
Soci cooperatori ordinari	3	3
<b>TOTALE</b>	<b>7</b>	<b>7</b>





# Governo e controllo

La Società Cooperativa Sociale a r.l. Berta 80 ha un sistema di governo e controllo fondato sui seguenti organi statutari:

- ❖ Assemblea dei soci.
- ❖ Consiglio di amministrazione.
- ❖ Organo di controllo.

## Assemblea dei soci

L'Assemblea dei Soci è uno degli organi principali della cooperativa, all'interno di essa vengono prese, a maggioranza, tutte le decisioni che riguardano l'attività e gli affari della cooperativa.

In particolare, l'Assemblea:

- approva il bilancio e la distribuzione degli utili;
- approva il bilancio sociale;
- delibera sull'emissione delle quote destinate ai soci sovventori;
- nomina e revoca il Consiglio di Amministrazione;
- procede all'eventuale nomina dell'organo di controllo;
- determina le misure dei compensi per gli amministratori e l'organo di controllo;
- delibera sul compimento di operazioni che comportano una sostanziale modifica dell'oggetto sociale o una rilevante modifica dei diritti dei soci;
- delibera su tutti gli altri aspetti definiti dalla legge.

Nelle Assemblee hanno diritto al voto coloro che risultano iscritti nel libro dei soci da almeno 90 giorni e che non siano in mora nei versamenti delle quote sottoscritte.

**Nel 2022 l'Assemblea dei soci si è riunita una volta per deliberare in merito all'approvazione del Bilancio d'esercizio e del Bilancio sociale 2021.**

La riunione è avvenuta in presenza nel pieno rispetto del metodo collegiale e dei principi di buona fede e di parità di trattamento dei soci, oltre che nel rispetto delle norme anti Covid. **Il livello di partecipazione medio dei soci è stato del 100%.**



## Consiglio di Amministrazione

La governance della cooperativa spetta al **Consiglio di Amministrazione**.

Il Consiglio di Amministrazione è investito dei più ampi poteri per la gestione della Società, esclusi solo quelli che la legge riserva ai soci.

Il Consiglio di Amministrazione è composto da un numero di Consiglieri variabile da 3 a 5 eletti dall'Assemblea che ne determina di volta in volta il numero. L'amministrazione della Cooperativa può essere affidata anche a soggetti non soci, purché la maggioranza degli amministratori sia scelta tra i soci cooperatori oppure tra le persone indicate dai soci cooperatori persone giuridiche. Gli amministratori sono rieleggibili.

**L'attuale Consiglio di Amministrazione** della Cooperativa Sociale Berta 80, composto da 3 membri che resteranno in carica per 3 anni, è stato **eletto dall'Assemblea dei soci il 10/02/2020**.

NOME E COGNOME	DATA NASCITA	CARICA	DATA PRIMA NOMINA	N. MANDATI
Monaco Antonia	07/04/1946	Presidente	27/12/2019	1
Mobili Massimo	14/02/1951	Vicepresidente	11/03/2015	3
De Blasi Donato Cosimo	22/09/1946	Consigliere	11/03/2015	3

**Nel 2022 il Consiglio di Amministrazione della Cooperativa si è riunito n. 7 volte** per discutere in merito ai seguenti temi: accoglienza di profughi ucraini, assunzione nuovi dipendenti, esame e predisposizione bozza di bilancio d'esercizio e bilancio sociale 2021, richiesta dell'utilizzo gratuito di alcune strutture dell'Istituto Croce Bianca, richiesta di un contributo all'Istituto Croce Bianca a sostegno delle attività terapeutiche.

Le riunioni sono avvenute in presenza nel pieno rispetto del metodo collegiale e dei principi di buona fede e di parità di trattamento degli amministratori, oltre che nel rispetto delle norme anti Covid.

**Il livello di partecipazione è stato del 100%**. Gli amministratori non percepiscono compensi.

## Organo di controllo

La Società Cooperativa Sociale Berta '80 non ha un organo di controllo interno.

Attualmente è soggetta a vigilanza da parte di un **revisore** della **Confcooperative**, la centrale cooperative a cui aderisce. Tale revisione è annuale.





# Struttura organizzativa

Al vertice della struttura organizzativa della Cooperativa Sociale Berta 80 è posto il Consiglio di Amministrazione.

Come descritto in precedenza, l'attività principale della Cooperativa è la gestione delle due Comunità Terapeutiche: Opera Pia Miliani e Istituto Croce Bianca attraverso il coinvolgimento dell'intero organico. Per questo motivo la Cooperativa ha definito un unico organigramma che comprende entrambe le strutture.

I responsabili di struttura operano sotto la governance del Consiglio di Amministrazione e del Presidente.

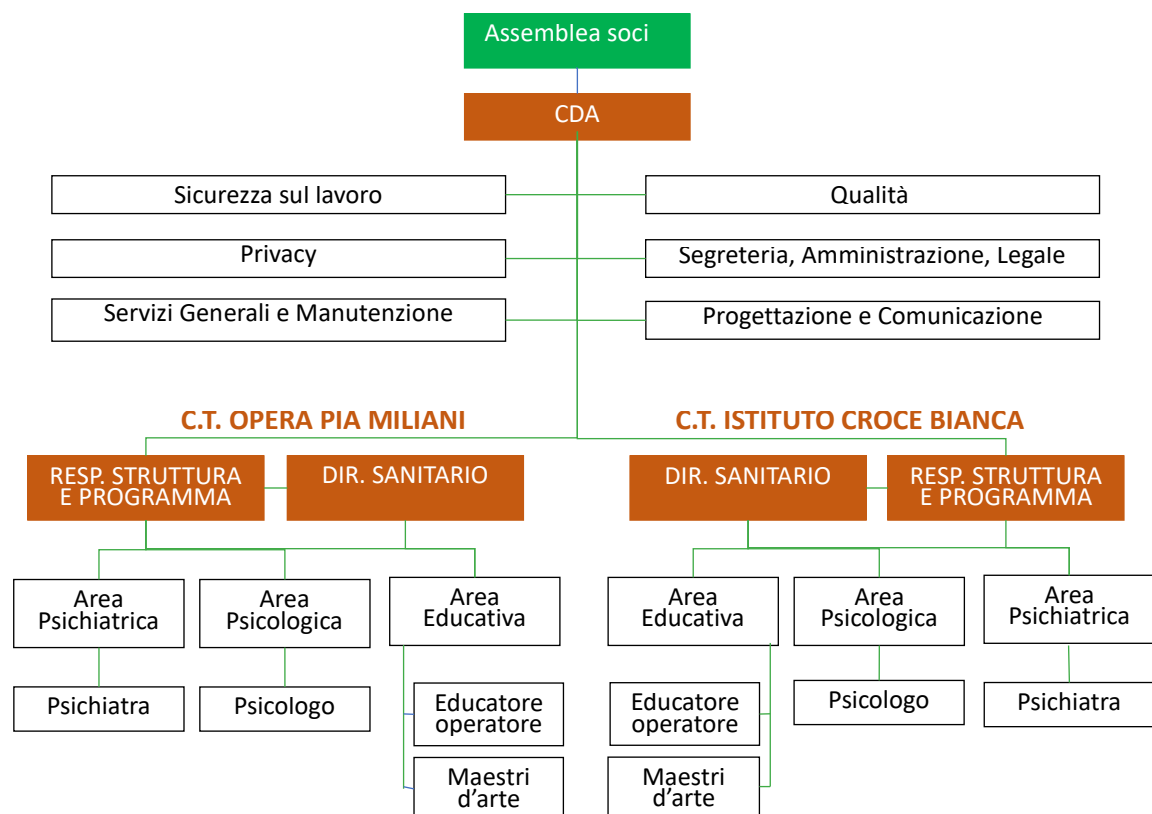



# Stakeholder

Gli stakeholder della Cooperativa Sociale Berta 80, come evidenziato nel grafico che segue, sono molto diversi, come multiformi sono i loro interessi.

Attraverso il Bilancio sociale la Cooperativa vuole mantenere informati tutti questi soggetti in maniera chiara e trasparente sulle attività realizzate e i risultati raggiunti, sullo stato avanzamento dei progetti in corso, sull'impatto delle azioni realizzate, sulla provenienza e sull'impiego delle risorse finanziarie e sugli obiettivi futuri.

Il Bilancio sociale non è un documento autoreferenziale, ma uno strumento utile all'avvio di un dialogo costante con le categorie di stakeholder considerate più rilevanti, volto ad una comprensione reciproca ed al miglioramento continuo della gestione globale della Cooperativa.

Come già previsto nel precedente bilancio sociale, nel 2022 è stato avviato a livello nazionale un percorso di progressivo e costante ritorno alla normalità successivo alle restrizioni che hanno caratterizzato il biennio 2020/2021 legate all'emergenza da Covid-19. Di conseguenza la Cooperativa ha intrapreso un processo di coinvolgimento strutturato da completare entro il prossimo triennio. Nel 2022 è iniziata la sperimentazione di uno strumento di monitoraggio interno finalizzato alla raccolta di opinioni e suggerimenti utili per migliorare l'attività dell'Ente rivolto all'utenza in trattamento.

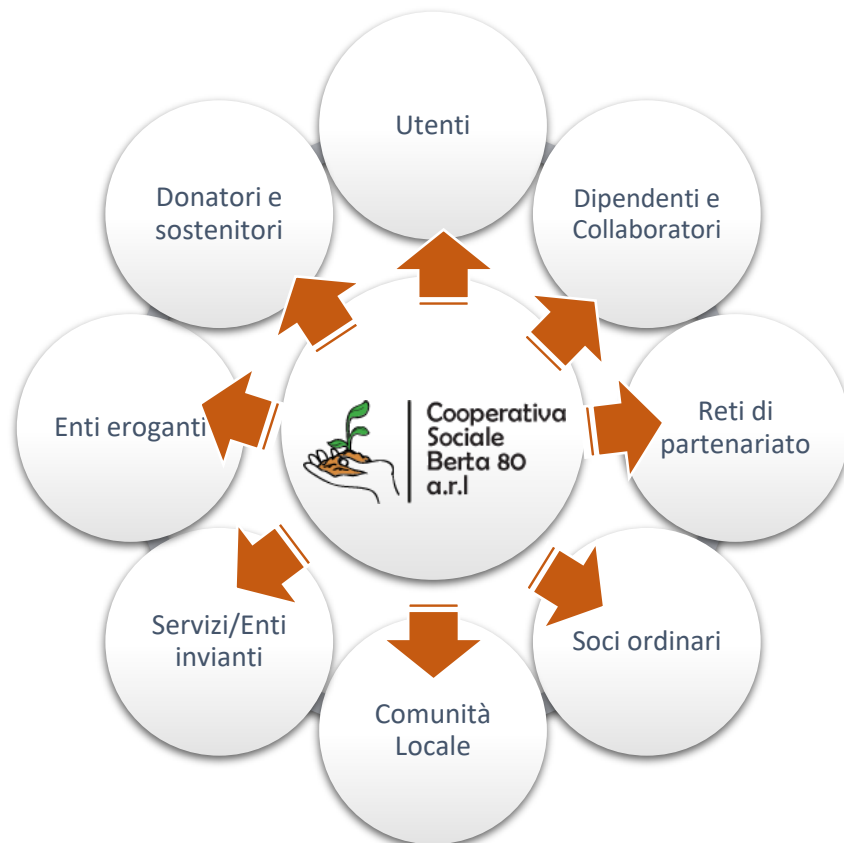



Categorie	Interesse	Coinvolgimento	Intensità
<b>Utenti</b> Tutte le persone prese in carico dalle Comunità e loro famiglie. Destinatari della prevenzione	Essere curati Essere aiutati nel non incorrere nei rischi derivanti dall'assunzione di sostanze	Gruppo operativo interno Questionario di valutazione della qualità del servizio Incontri pubblici Incontri individuali	Informazione Consultazione
<b>Soci ordinari</b> Soci cooperatori non lavoratori	Solidità economico-finanziaria dell'azienda Erogazione di servizi di utilità sociale Impatto sociale	Assemblea Riunioni Periodico "Semaforo Verde" Sito internet	Informazione Consultazione
<b>Dipendenti e collaboratori</b> Personale dipendente, professionisti, consulenti, volontari	Senso di appartenenza Valorizzazione e crescita della persona Conciliazione vita/lavoro Clima aziendale Salute e sicurezza	Riunioni Equipe Supervisione Eventi	Informazione Consultazione Co-progettazione Co-produzione Co-gestione
<b>Reti di partenariato</b> Reti territoriali, altri enti del terzo settore, imprese del territorio, enti locali, P.A., istituti scolastici, forze dell'ordine, m.m.g., parrocchie, oratori	Condivisione di valori Raggiungimento di obiettivi comuni Collaborazione	Progettazione, gestione, realizzazione, monitoraggio di interventi	Informazione Consultazione Co-progettazione Co-produzione Co-gestione
<b>Enti erogatori</b> Asur Marche, altre Aziende sanitarie extra regionali, Regione Marche, Fondazioni, Enti locali	Correttezza erogazione dei trattamenti terapeutici Integrità Serietà Affidabilità Professionalità Solidità aziendale Capacità di rispondere ai bisogni Impatto sociale	Relazioni periodiche Riunioni operative tra equipe Colloqui rivolti all'utenza gestiti da servizi inviati e equipe delle comunità Tavole rotonde Focus group Equipe multidisciplinari	Informazione Consultazione Co-progettazione Co-produzione Co-gestione
<b>Servizi /Enti inviati</b> Servizi per le dipendenze patologiche, Servizi Sociali Comuni, Strutture detentive, UEPE, Prefettura, Tribunali	Capacità di rispondere ai bisogni Integrità Serietà Affidabilità Professionalità	Contatti diretti Riunioni Seminari	Informazione Consultazione Co-progettazione Co-produzione Co-gestione
<b>Donatori e sostenitori</b> 5x1000	Trasparenza e correttezza Integrità Capacità di raggiungere gli obiettivi Impatto sociale	Sito internet Flyers Mail Periodico "Semaforo Verde"	Informazione
<b>Comunità locale</b> Cittadinanza	Attività svolta Impatto sociale	Sito internet Periodico "Semaforo Verde"	Informazione



# **PERSONE CHE LAVORANO PER L'ENTE**



# Dipendenti

Come in tutte le cooperative le risorse umane rappresentano per la Società Cooperativa Sociale Berta 80 il patrimonio più prezioso dell'azienda.

Ogni singola donna e ogni singolo uomo porta con sé un bagaglio culturale, di esperienza e di conoscenza unici e il loro senso di appartenenza alla cooperativa e al territorio in cui è situata, tali da garantire sia l'erogazione di un servizio di qualità, che la creazione di un ambiente caldo e familiare.

**Al 31 Dicembre 2022 la Cooperativa ha in organico 14 dipendenti di cui:**

Tipo di attività	2021	2022
Responsabile di area strategica	1	1
Direttore aziendale	1	1
Coordinatore di area	1	-
Educatori	3	4
Operatore sociale	2	1
Impiegata	1	1
Psicologi	0	1
Operatori agricoli	3	3
Cuochi	2	-
Addetti alle pulizie	-	2
<b>Totale</b>	<b>14</b>	<b>14</b>

Il **CCNL** applicato per i dipendenti che lavorano nell'ambito terapeutico-riabilitativo è il contratto delle **cooperative sociali**, mentre per coloro che operano in agricoltura il contratto applicato è quello **agricolo**.

Tra i lavoratori non ci sono soci svantaggiati.

Contratto di lavoro	2021			2022		
	Tempo indeterminato	Tempo determinato	Totale	Tempo indeterminato	Tempo determinato	Totale
Dirigenti*	2	0	2	2	0	2
Quadri	0	0	0	0	0	0
Impiegati	3	1	4	4	2	6
Operai	6	2	8	1	4	6
<b>Totale</b>	<b>11</b>	<b>3</b>	<b>14</b>	<b>8</b>	<b>6</b>	<b>14</b>

\* Uno dei dirigenti è donna.

Genere	2021	2022	Var.
Maschi	7	5	-2
Femmine	7	9	+2
<b>Totale</b>	<b>14</b>	<b>14</b>	<b>0</b>



Fascia di età	2021	2022	Var.
Under 35	3	1	-2
Tra 35 e 50 anni	5	6	+1
Over 50	6	7	+1
<b>Totale</b>	<b>14</b>	<b>14</b>	<b>14</b>

Composizione per genere

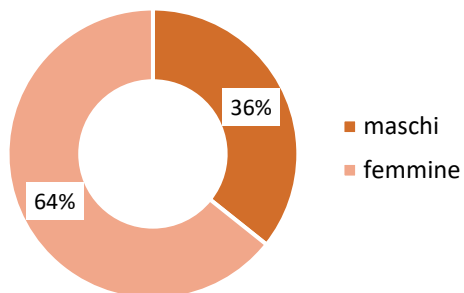

Composizione per fascia d'età

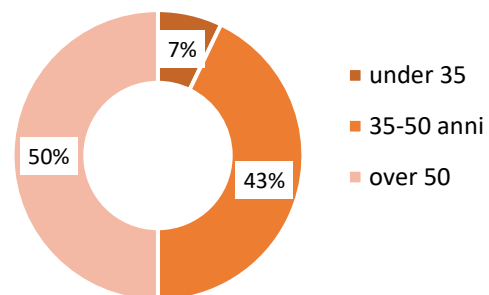

Il livello di istruzione delle persone che lavorano in Cooperativa è piuttosto elevato, circa il 50% è laureato.

Istruzione	2021	2022
Laurea magistrale	6	5
Laurea triennale	2	2
Diploma di scuola superiore	4	2
Licenza media	2	5
<b>Totale</b>	<b>14</b>	<b>14</b>

Anzianità di lavoro	2021			2022		
	Tempo indeterminato	Tempo determinato	Totale	Tempo indeterminato	Tempo determinato	Totale
< 6 anni	-	-	-	3	5	<b>8</b>
6 – 10 anni	-	-	-	-	-	-
11 – 20 anni	-	-	-	2	1	<b>3</b>
> 20 anni	4	10	<b>14</b>	3	0	<b>3</b>
<b>Totale</b>	<b>4</b>	<b>10</b>	<b>14</b>	<b>8</b>	<b>6</b>	<b>14</b>



## LAVORATORI AUTONOMI

Nel 2022, per lo svolgimento delle attività, la Cooperativa Sociale Berta 80 si è avvalsa della consulenza di:

- 1 medico psichiatra
- 3 psicologi

## COMPENSI E RETRIBUZIONI

La politica salariale applicata è in linea con il mercato e con i livelli retributivi del CCNL delle cooperative sociali.

La differenza salariale tra la retribuzione più bassa (livello A2 - operaio) e più alta (livello F2 - Dirigente) dei lavoratori dipendenti della Cooperativa è di 1 a 4.

## FORMAZIONE

Nel 2022 la Cooperativa ha organizzato presso la propria sede in San Severino Marche alcuni corsi di formazione rivolti ai propri dipendenti, nello specifico:

Corso	Date	Durata	Numero partecipanti	Ente formativo
Formazione in materia di sicurezza e igiene sul lavoro nel settore alimentare	aprile - maggio	10 ore	10	Siamb Camerino
Esecutore rianimazione cardiopolmonare e defibrillazione (BLSD) in età adulta per la popolazione	03 giugno	5 ore	10	Croce Rossa Italiana
Formazione per i lavoratori in materia di sicurezza sul lavoro	maggio – giugno	16 ore	8	Siamb Camerino
Sicurezza ed igiene degli ambienti di lavoro – corso per datore di lavoro R.S.P.P.	aprile – giugno	48 ore	1	Siamb Camerino





# OBIETTIVI E ATTIVITÀ





# Utenti in trattamento

## TIPOLOGIE DI PERSONE ACCOLTE

Il programma terapeutico della **Cooperativa Sociale Berta 80** è rivolto a soggetti maggiorenni di sesso maschile, nello specifico a:

- Tossicodipendenti.
- Alcolisti.
- Soggetti affetti da nuove forme di dipendenza patologica.
- Soggetti affetti da nuove e/o vecchi disturbi derivanti da dipendenze patologiche sottoposti a misure alternative alla detenzione.

## IL PROGRAMMA TERAPEUTICO

**La Società Cooperativa Sociale Berta 80 adotta un programma terapeutico individuale (P.T.I.) che ha una durata massima di 18 mesi e risulta strutturato in quattro fasi progressive (comprehensive del periodo di osservazione).**

Il suddetto percorso è legato alle caratteristiche ed alla tipologia degli utenti, secondo piani di trattamento individualizzati. Il programma terapeutico viene condiviso con il Servizio per le Dipendenze Patologiche di riferimento dell'utente e può essere oggetto di modifiche riguardo sia agli obiettivi specifici, sia agli esiti attesi, sempre e comunque in accordo con l'Ufficio inviante. Durante il passaggio da una fase a quella successiva, nel rispetto dei tempi di reazione degli ospiti, si chiede all'utenza di raggiungere alcuni obiettivi, quali: adeguatezza del comportamento, rispetto delle regole e delle norme di vita in comune, responsabilizzazione per attuare il processo di differenziazione/individuazione. La durata del percorso riabilitativo viene comunque decisa sulla base di accordi sottoscritti dalla Direzione della Società Cooperativa Sociale Berta '80 e il Servizio inviante. I passaggi di fase e la durata di ognuna saranno valutati e decisi dall'equipe terapeutica; quest'ultima monitorerà costantemente la qualità del percorso effettuato dal soggetto, in relazione sia alla domanda iniziale che ne ha motivato l'inserimento, sia rispetto al grado di adesione agli obiettivi preventivati.

Gli interventi ed i trattamenti erogati dalla Società Cooperativa Sociale a r.l. Berta '80 sono illustrati all'interno del programma terapeutico riabilitativo (denominato **Progetto Fiducia**) adottato dalle Comunità Terapeutiche Istituto Croce Bianca e Opera Pia Miliani, il quale prevede la somministrazione delle seguenti prestazioni:

- psicoterapia individuale, di gruppo, familiare;
- psicodramma analitico;
- colloqui psicologici individuali, di gruppo, familiari;
- colloqui sociali individuali, di gruppo, familiari;
- terapia familiare;
- counselling sociale;
- assistenza socio-amministrativa;
- misure di sostegno/accompagnamento nella fase di reinserimento;



- assistenza medica;
- recupero scolastico;
- arte terapia;
- onoterapia;
- ergoterapia;
- formazione professionale;
- inserimento e/o reinserimento socio-lavorativo;
- attività di prevenzione del disagio sul territorio.

Una componente rilevante del programma terapeutico della Società Cooperativa Sociale Berta '80, è rappresentato dall'**ergo-terapia** quale strumento finalizzato al reinserimento socio/lavorativo degli utenti. La Cooperativa, oltre a coinvolgere i propri ospiti in attività lavorative interne alla propria struttura, si avvale altresì dell'attivazione di progetti regionali con i quali i pazienti vengono inseriti in percorsi professionali finalizzati all'acquisizione di competenze nella manutenzione e ripulitura di fossi agricoli e stradali, nella manutenzione e ripulitura di siti archeologici, nella conservazione e trasformazione di prodotti dell'agricoltura biologica. Ciò avviene anche in collaborazione con il Consorzio di Bonifica delle Marche e con la Sovrintendenza Archeologica delle Marche.





## L'EQUIPE DELLE COMUNITÀ TERAPEUTICHE

L'Equipe della Cooperativa è formata da:

- Responsabile di Struttura/Responsabile del Programma Terapeutico;
- Direttore Sanitario (Medico);
- Medico/Psichiatra;
- Psicologi;
- Educatori;
- Animatori, maestri d'arte, formatori/docenti professionali;
- Altro personale volontario e ausiliario.

## GLI UTENTI DELLE COMUNITÀ

Nel 2022 gli utenti sottoposti a trattamento terapeutico sono stati 29 (+4 rispetto all'anno precedente). Di questi circa la metà ha tra i 30 e i 50 anni di età. Il loro livello di istruzione è piuttosto basso, solo 3 hanno un diploma di scuola superiore o qualifica professionale. Quasi tutti risiedono all'interno della Regione Marche.

Utenti per fascia d'età

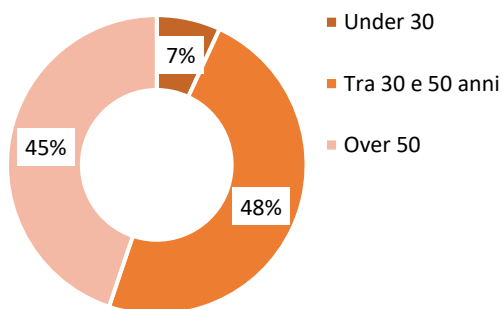

Utenti per provenienza territoriale

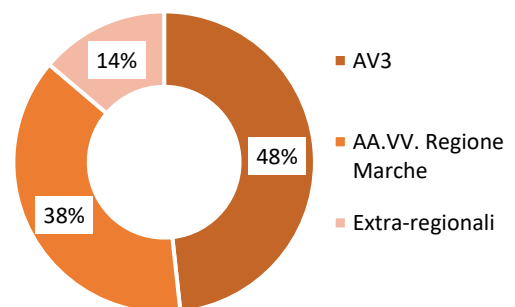



Al momento dell'entrata la sostanza di abuso primaria era per il 48% dei casi l'eroina, per il 24% l'alcol, per il 14% la cocaina e per il restante 14% cannabis e oppiacei, mentre la seconda sostanza d'abuso per il 41% era la cocaina.

### Sostanza di abuso nel momento di entrata in Comunità

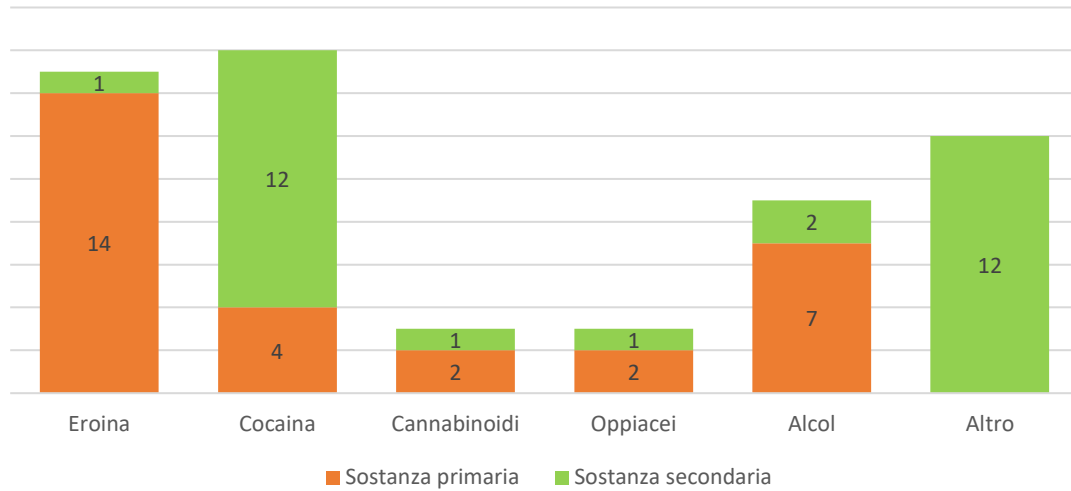

Per quanto riguarda gli esiti del percorso terapeutico, dei 29 utenti in trattamento:

- 2 sono usciti per completamento del programma
- 12 sono rimasti nelle strutture ed hanno proseguito il programma nell'anno 2023
- 9 hanno interrotto il programma
- 1 è stato trasferito ad altro trattamento
- 1 è deceduto per cause naturali
- 4 hanno interrotto il programma alternativo alla detenzione

### Esito del trattamento

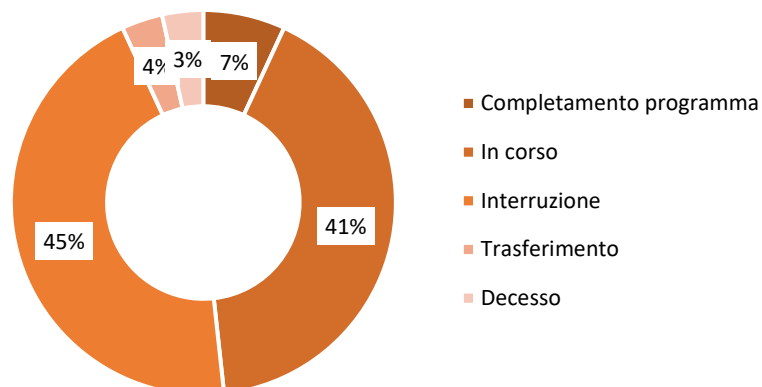





La tabella che segue compara gli interventi e le prestazioni terapeutiche erogate dalla Società Cooperativa Sociale Berta '80 nel biennio 2021/22 agli utenti in trattamento presso le Comunità Terapeutiche "Opera Pia Miliani" e "Istituto Croce Bianca".

Attività	2021	2022
Colloqui psichiatrici	118	114
Sedute di psicodramma analitico	45	45
Gruppi terapeutici	135	136
Colloqui con psicologi	277	115
Gruppi di arte terapia	<b>non effettuati</b>	<b>47</b>
Colloqui di sostegno/accompagnamento	504	373
Riunioni di programmazione quotidiana	365	365
Riunioni dell'equipe terapeutica	11	24
Incontri di rete con il territorio	7	2
Verifiche effettuate da parte degli utenti	37	23
<b>TOTALE INTERVENTI</b>	<b>1.499</b>	<b>1.244</b>

Ad una prima evidenza i dati mostrano un calo quantitativo degli interventi erogati nel 2022 rispetto all'anno precedente a fronte però di un miglioramento qualitativo delle prestazioni in particolare con la riattivazione dei **gruppi di arte terapia**. Il programma riabilitativo della Società Cooperativa Sociale Berta '80, rifacendosi alla rappresentazione della "Scuola del Padre" (considerata come la base del ripristino dell'autorità dell'utente di fronte all'assenza genitoriale), utilizza prevalentemente lo strumento terapeutico del Gruppo Operativo. Le riunioni di gruppo, gestite dall'equipe ed alle quali partecipano quotidianamente tutti gli ospiti delle Comunità, tendono a favorire il percorso di recupero degli utenti, offrendo loro residenze protette e la possibilità di realizzarne le potenzialità.

A seguito dell'esplosione del conflitto russo/ucraino, dal mese di marzo al mese di luglio 2022 la Società Cooperativa Sociale Berta '80, per il tramite dell'Istituto Croce Bianca, ha accolto 15 profughi ucraini venendo incontro alla richiesta effettuata dalla Prefettura di Macerata con la quale è stata stipulata una convenzione per la fornitura di beni e l'erogazione di servizi di accoglienza in linea con la legislazione comunitaria. In particolare sono stati forniti i seguenti servizi: mediazione linguistica/culturale, informazione e orientamento legale, orientamento al territorio, assistenza sociale, assistenza psicologica, partecipazione a corsi di formazione di lingua italiana, distribuzione, controllo e somministrazione pasti, lavanderia, trasporto, supporto all'inserimento sociale, scolastico e lavorativo nel territorio.







# Progetto: “Family Point a San Severino Marche”

Nell’ambito delle risorse da destinare all’attivazione dei Progetti innovativi di prevenzione e cura delle dipendenze patologiche, la Regione Marche, con Decreto n. 24 del 21.11.2022, in attuazione della D.G.R. n. 862/2022, ha finanziato l’iniziativa: “Family Point a San Severino Marche” a favore della Società Cooperativa Sociale Berta ’80 con la quale si è dato continuità a quanto già realizzato negli ultimi 6 anni.

Resta pressoché inalterato l’obiettivo generale del progetto che consiste nel riaprire ed incrementare l’attività dello sportello di Ascolto Family Point nel Comune di San Severino Marche, estendendo l’opportunità di accedere alle attività/interventi anche ai Comuni limitrofi, riattivando in modalità estesa e partecipata una serie di servizi, quali: promozione della salute, ascolto, consulenza, orientamento ed intercettazione precoce degli stati di devianza e di disagio.

Il progetto ha avuto inizio il 23.11.2022 e si concluderà in data 31.12.2023. I target di riferimento sono rappresentati da: famiglie, Enti Pubblici e privati del territorio, soggetti con dipendenza e/o a rischio, minori, giovani.

In linea con quanto già realizzato nelle precedenti annualità, le attività del Family Point si riconducono a:

- Interventi di informazione, prevenzione e colloqui di ascolto attivo e di sostegno educativo;
- Orientamento e supporto alle famiglie dei giovani e adolescenti;
- Colloqui individuali, di coppia, familiari e di gruppo finalizzati alla prevenzione primaria e secondaria.
- Accompagnamento ai Servizi territoriali per le dipendenze patologiche (allorquando l’utente faccia richiesta di un programma finalizzato al superamento della dipendenza da sostanze d’abuso ed alla disassuefazione).
- Incontri/riunioni di gruppo rivolti a Scuole, gruppi formali ed informali, centri di aggregazione (finalizzati al coinvolgimento di giovani, adolescenti, genitori, adulti di riferimento).
- Sostegno educativo, supporto scolastico e linguistico nei centri di aggregazione giovanili e attività di laboratoriali ludico-creative nel territorio di San Severino Marche e dei Comuni limitrofi.
- Attività di prevenzione negli istituti scolastici del territorio di San Severino Marche e dei Comuni limitrofi al fine di concretizzare un’azione di promozione della salute e prevenzione, favorendo l’intercettazione precoce degli stati di disagio giovanile.

Il “Family Point” di San Severino Marche è operativo tutti i giorni dal lunedì al sabato su appuntamento nel rispetto del seguente orario: 09.00-13.00 e 15.00-19.00; mentre nelle giornate del lunedì, mercoledì, venerdì dalle ore 10.00 alle 11.00 senza appuntamento.

Il personale che la Società Cooperativa Sociale Berta ’80 impiega nel progetto è composto da:

- 1 Coordinatore.
- 1 Psicologo.



- 1 Educatore Professionale/Assistente sociale.
- 1 Impiegato Amministrativo.

Nei mesi di novembre e dicembre 2022 sono state realizzate le seguenti attività:

- Ideato e stampato del materiale cartaceo (60 locandine e 1.500 pieghevoli) finalizzato alla promozione del servizio presso i destinatari del progetto.
- Effettuate riunioni di programmazione interna all'equipe in merito alle attività da realizzare.
- Identificati i soggetti destinatari degli interventi (Enti Pubblici, Privato Sociale, Associazioni, Parrocchie/Oratori, esercenti) e avvio di contatti preliminari per la pianificazione delle azioni da attuare nel 2023.
- Pubblicizzata l'iniziativa all'interno del periodico "Semaforo Verde", nel sito della Società Cooperativa Sociale Berta '80 e nella relativa pagina Facebook.

I soggetti pubblici/privati coinvolti nel progetto sono:

- Dipartimento Dipendenze Patologiche dell'Asur Marche A.V. 3.
- Consultorio Familiare di San Severino Marche.
- Comune di San Severino Marche.
- Associazione Istituto Croce Bianca di San Severino Marche.
- Fondazione Opera Pia Miliani di San Severino Marche.
- Istituto delle Suore Convittrici del Bambin Gesù di Severino Marche.
- I.t.i.s. "Eustachio Divini" di San Severino Marche.
- I.p.s.i.a. "Don E. Pocognoni" - sede "Ercole Rosa" - 62027 San Severino Marche.
- Istituto Comprensivo "P. Tacchi Venturi" di San Severino Marche.
- Istituto Comprensivo "Egisto Paladini" di Treia.
- Centro parrocchiale "S. Maria Madre di Dio" di San Severino Marche.
- Centro parrocchiale "S. Maria della Pietà" di San Severino Marche.
- Centro parrocchiale "San Raffaele Arcangelo" di San Severino Marche.
- Centro parrocchiale "S. Elena Imperatrice" di San Severino Marche.
- Centro parrocchiale "S. Severino Vescovo Don Orione" di San Severino Marche.
- C.S.I. San Severino Marche - Via Petrarca, 11 di San Severino Marche.
- Gruppo Scout - c/o Parrocchia S. Giuseppe di San Severino Marche.
- Società Sportiva Dilettantistica Settempeda di San Severino Marche.







# Progetto: “Piano Regionale integrato per il contrasto, la prevenzione e la riduzione del rischio da gioco d'azzardo patologico”

**Il Dipartimento delle Dipendenze Patologiche dell'Asur Marche - A.V. 3 in collaborazione con:** la Cooperativa Sociale Pars, l'Associazione Glatad, la Cooperativa Sociale Cooss Marche e la Società Cooperativa Sociale Berta '80 hanno gestito nel corso del 2022 il “*Piano Regionale integrato per il contrasto, la prevenzione e la riduzione del rischio da gioco d'azzardo patologico*”.

L'obiettivo di tale progetto è stato quello di **creare un ampio spettro di comportamenti virtuosi e buone pratiche di vita al fine di intervenire sul disagio sociale, valorizzando le risorse degli adulti, dei giovani e degli studenti, coinvolgendo un gran numero di individui e famiglie.**

Il gioco d'azzardo determina un grave impatto sulla salute fisica, mentale, emotiva, economico-finanziaria delle persone, delle famiglie e di tutto il contesto sociale. Pertanto, si è voluto arrivare ad una politica pubblica per la salute che promuova interventi finalizzati a rendere le persone e le comunità consapevoli dei rischi e delle conseguenze legate al gioco d'azzardo. Le azioni messe in atto si sono articolate in **5 grandi lotti** con obiettivi specifici e format costruiti ad hoc per la messa in atto di strategie informative e esperienziali. In particolare:

**Lotto 1 – Info:** si è provveduto ad una mappatura capillare dei territori di nostra competenza (San Severino Marche, Treia, Esanatoglia, Pollenza, Fiuminata, Pioraco, Sefro, Gagliole, Castelraimondo, Cingoli, Appignano, Montecassiano) tramite l'invio di lettere ai cittadini per spiegare la fenomenologia del fenomeno e la diffusione di una locandina presso gli studi medici al fine di promuovere la salute pubblica. Sono stati organizzati momenti ludici e di socializzazione con lo “Slot Mob” presso locali pubblici di Camerino e San Severino Marche con il fine di valorizzare quei bar che hanno scelto di non avere al proprio interno slot machine. In ultimo sono stati invitati tutti i Comuni alla sottoscrizione del Manifesto del “Non Azzardo”.

**Lotto 2 – Ambient:** il servizio ha utilizzato strategie da attuare su grande scala, cercando di mirare al maggior numero di fattori di rischio e di influenzare le diverse variabili in modo più completo e trasversale possibile per potenziare le risorse personali. Le attività sono state rivolte alla popolazione giovanile e a quella generale, comprese tutte le sfere sociali, dalle scuole alle famiglie. Sono stati attivati: 1) Tavoli di Indirizzo e Coordinamento di Area Vasta; 2) piani di azione integrati con il coinvolgimento del Dipartimento di Prevenzione dell'Area Vasta n. 3, degli Istituti Scolastici, degli Enti Accreditati e del Terzo Settore; 3) format di intervento



basati sulle “Life Skills” attraverso l’impiego delle metodiche più opportune (Educazione tra Pari e Abilità di Vita) promuovendo forme creative di gioco, conoscenza, espressione, condivisione di sentimenti ed emozioni, riconoscimento e gestione di situazioni di conflitto; 4) eventi e laboratori in Centri di Aggregazione Giovanile; 5) momenti di ascolto e consulenza sulle tematiche inerenti il GAP e le problematiche connesse con particolare ricerca di coinvolgimento delle fasce più vulnerabili (minori, giovani, anziani, disoccupati, ecc.); 6) incontri dedicati alla valorizzazione del gioco sano e/o dello sport.

**Lotto 3 - Street:** è stato attivato l’Hazzard On Tour, un servizio di Educativa di strada rivolta ai ragazzi delle Scuole Superiori dei Comuni di: Macerata, Tolentino, Camerino, Recanati, San Severino Marche, Civitanova Marche. Questa iniziativa è stata gestita in contesti di ritrovo informale utilizzando anche un approccio di tipo animativo (es. musica e giochi) per favorire l’aggancio e la relazione con i giovani, consentendo anche l’organizzazione di eventi in collaborazione con associazioni dei luoghi.

**Lotto 4- Leg:** con questa azione si è giunti alla realizzazione di un “Tool Kit” e di un “Manifesto del Non Azzardo”. “Toll Kit” è una guida contenente informazioni circa la tutela del cittadino-consumatore con approfondimenti di tipo giuridico legati alle conseguenze derivanti da comportamenti problematici o da dipendenze da gioco d’azzardo. All’interno di questo manuale è presente anche un approfondimento curato dall’educatrice della Società Cooperativa Sociale Berta ’80 (Dott.ssa Lucia Marinozzi), sul rapporto tra minori e le insidie presenti nella rete e ai meccanismi simili all’azzardo all’interno dei videogiochi. Il “Manifesto del Non Azzardo” rappresenta una dichiarazione basata su dieci principi di buon senso e di buoni intenti con i quali diffondere corrette informazioni sui rischi legati alle nuove forme dell’azzardo in un’ottica di cittadinanza attiva. Questo strumento è il frutto del lavoro di informazione, sensibilizzazione e prevenzione realizzato dal Team “Stammibene” coordinato e adeguatamente formato dal Dipartimento delle Dipendenze Patologiche dell’Area Vasta 3.

**Lotto 5 - Form:** questa azione ha avuto valenza formativa ed è stata rivolta agli operatori del settore al fine di incrementare e integrare le conoscenze di tutti i professionisti che a vario titolo si occupano del gioco d’azzardo. Si è creata una rete territoriale che ha agito in maniera sinergica rispetto a questo fenomeno. Sono stati organizzati una serie di incontri di formazione per insegnanti, educatori, esercenti e cittadini tramite l’utilizzo di canali social e video. Le tematiche trattate hanno riguardato: la diffusione del gioco d’azzardo, le politiche di prevenzione universale e selettiva, la cura e la riabilitazione, la tutela delle problematiche connesse al gioco patologico.



## IL GIOCO D'AZZARDO HA INVASO LA CONTEA

[facebook.com/progettohazzard](https://facebook.com/progettohazzard)  
Progetto di rete per la  
prevenzione del Gioco  
d’Azzardo Patologico







# Obiettivi futuri

La Società Cooperativa Sociale Berta '80 si prefigge il raggiungimento dei seguenti obiettivi:

- ❖ Standardizzare l'incremento della presa in carico dei pazienti in trattamento in continuità con i risultati del 2022.
- ❖ Aumentare il numero degli utenti che terminano il proprio percorso di cura completando il programma terapeutico nel rispetto di tutte le fasi previste.
- ❖ Prendere parte attiva ai seguenti progetti promossi dalla Regione Marche: Family Point a San Severino Marche, E-Care, Servizio di Informazione e Consulenza nelle Scuole – C.I.C., Ergoterapia.
- ❖ proseguire nel percorso di certificazione della Qualità (nel rispetto dei criteri ISO 9001:2015)





# **RISULTATI** **ECONOMICO -** **FINANZIARIA**





# Bilancio d'esercizio

La Cooperativa Sociale Berta 80 redige il bilancio in forma abbreviata in quanto sussistono i requisiti di cui all'art. 2435 bis, 1° comma del Codice civile; non è stata pertanto redatta la Relazione sulla gestione.

<b>STATO PATRIMONIALE</b>	<b>2022</b>	<b>2021</b>
<b>ATTIVO</b>		
<b>A) Crediti verso soci per versamenti ancora dovuti</b>		
<b>B) Immobilizzazioni</b>		
I - Immobilizzazioni immateriali	13.728	11.476
II - Immobilizzazioni materiali	470.691	612.190
III - Immobilizzazioni finanziari	250.000	-
<b>Totale immobilizzazioni (B)</b>	<b>734.419</b>	<b>623.666</b>
<b>C) Attivo circolante</b>		
I - Rimanenze	81.122	33.485
II - Crediti		
esigibili entro l'esercizio successivo	246.816	110.792
III - Attività finanz. che non cost. immobilizz.	254.190	504.577
IV - Disponibilità liquide	71.247	141.367
<b>Totale attivo circolante (C)</b>	<b>653.375</b>	<b>790.221</b>
<b>D) Ratei e risconti attivi</b>	<b>16.798</b>	<b>17.061</b>
<b>Totale attivo</b>	<b>1.404.592</b>	<b>1.430.948</b>
<b>PASSIVO</b>		
<b>A) Patrimonio netto</b>		
I - Capitale	180	180
IV - Riserva legale	231.757	231.757
VI - Altre riserve	602.117	799.581
VIII - Utile (perdita) portati a nuovo	(2.953)	(2.953)
IX - Utile (perdita) dell'esercizio	(56.488)	(197.461)
<b>Totale patrimonio netto (A)</b>	<b>774.613</b>	<b>831.104</b>
<b>C) Trattamento di fine rapporto di lavoro subordinato</b>	<b>51.764</b>	<b>36.501</b>
<b>D) Debiti</b>		
esigibili entro l'esercizio successivo	75.175	50.303
esigibili oltre l'esercizio successivo	503.040	513.040
<b>Totale debiti (D)</b>	<b>578.215</b>	<b>563.343</b>
<b>E) Ratei e risconti</b>	-	-
<b>Totale passivo</b>	<b>1.404.592</b>	<b>1.430.948</b>

Per espressa previsione contenuta nell'art. 111-septies, comma 1, primo periodo, del R.D. 30/03/42 n. 318 e successive modifiche, la cooperativa sociale rispetta le norme di cui alla Legge 381/1991 e, quindi, per definizione, indipendentemente dai requisiti di cui all'art. 2513,



è considerata e classificata "cooperativa a mutualità prevalente" di diritto, sebbene dalla verifica della condizione di prevalenza mutualistica, art. 2513 c.c. comma 1, la cooperativa non risulta aver superato i test per la condizione di prevalenza della natura mutualistica.

#### Tabella di controllo per la verifica della prevalenza mutualistica art. 2513 C.C.

Attività svolta prevalentemente avvalendosi delle prestazioni lavorative dei soci: costo del lavoro =  $136.354 / 301.014 = 45,30 \%$

CONTO ECONOMICO	2022	2021
<b>A) Valore della produzione</b>		
1) ricavi delle vendite e delle prestazioni	571.521	364.912
5) altri ricavi e proventi		
contributi in conto esercizio	90.260	204.482
altri	61.808	12.642
<b>Totale valore della produzione (A)</b>	<b>723.589</b>	<b>582.036</b>
<b>B) Costi della produzione</b>		
6) per materie prime, sussidiarie, di consumo e di merci	144.230	170.721
7) per servizi	201.717	149.245
8) per godimento di beni di terzi	11.009	10.766
9) per il personale	301.014	251.281
10) ammortamenti e svalutazioni	153.060	166.031
11) variazioni delle rimanenze di materie prime, merci	(47.637)	21.440
<b>14) oneri diversi di gestione</b>	<b>15.841</b>	<b>11.379</b>
<b>Totale costi della produzione (B)</b>	<b>779.234</b>	<b>780.863</b>
<b>Differenza tra valore e costi della produzione (A - B)</b>	<b>(55.645)</b>	<b>(198.827)</b>
<b>C) Proventi e oneri finanziari</b>		
16) altri proventi finanziari		
b) da titoli iscritti nelle immobilizz. non partecipazioni	0	2.327
d) proventi diversi	32	47
<b>Totale altri proventi finanziari</b>	<b>32</b>	<b>2.374</b>
17) interessi e altri oneri finanziari		
altri	837	1.008
<b>Totale interessi e altri oneri finanziari</b>	<b>837</b>	<b>1.008</b>
<b>Totale proventi e oneri finanziari (C)</b>	<b>(805)</b>	<b>1.366</b>
<b>Risultato prima delle imposte (A - B + - C + - D)</b>	<b>(56.450)</b>	<b>(197.461)</b>
20) Imposte sul reddito dell'esercizio, correnti, differite e anticipate	38	0
<b>21) Utile (perdita) dell'esercizio</b>	<b>(56.488)</b>	<b>(197.461)</b>

La Cooperativa Sociale Berta 80 chiude il 2022 con un valore della produzione di circa 724 mila euro e una perdita d'esercizio di 56 mila euro, dovuta principalmente alle conseguenze negative del Covid che si sono fatte sentire anche in questo esercizio, sebbene si sia cercato di tornare lentamente alla normalità. Tale perdita è largamente supportata dal patrimonio della Cooperativa che supera il milione di euro. Da evidenziare inoltre che la Cooperativa non fa ricorso a finanziamenti bancari.

Per l'esercizio 2022 la cooperativa non ha deliberato l'attribuzione di ristorno.



# Dettaglio dei ricavi

<b>RICAVI</b>	<b>2022</b>	<b>2021</b>
Prestazioni di servizi	507.790	291.958
Vendita merci	38.471	59.179
Ricavi da fotovoltaico	22.856	7.775
Rimborsi spese		6.000
Contributi regionali	2.405	
<b>Ricavi delle vendite e delle prestazioni</b>	<b>571.521</b>	<b>364.913</b>
Contributi c/esercizio ASUR		44.195
Contributi c/esercizio A.G.E.A.		14.087
Contributi c/esercizio Fotovoltaico	68.958	91.099
Contributi c/esercizio	21.301	55.100
<b>Contributi</b>	<b>90.259</b>	<b>204.482</b>
<b>Altri ricavi e proventi</b>	<b>61.808</b>	<b>12.642</b>
<b>TOTALE</b>	<b>723.589</b>	<b>582.036</b>

<b>PROVENIENZA RISORSE ECONOMICHE</b>	<b>2022</b>	<b>2021</b>
Ricavi da convenzioni	507.790	401.913
Contributi pubblici	90.259	136.563
Contributi privati	125.540	74.589
<b>TOTALE</b>	<b>723.589</b>	<b>613.065</b>

Ricavi per provenienza

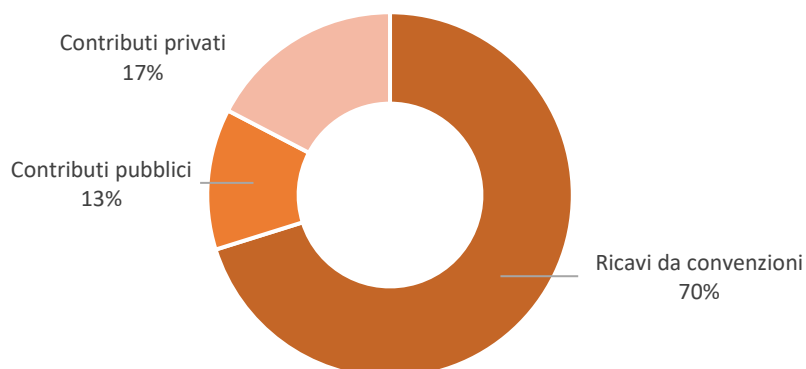

Nel 2022 la Cooperativa non ha avuto entrate da raccolta fondi.





# Valore Aggiunto

Il Valore economico generato e distribuito, determinato a partire dalle voci del Conto economico, evidenzia l'ammontare di risorse prodotte dalla società e indirizzate ai propri stakeholder: Persone, Fornitori, Soci, Finanziatori, Pubblica Amministrazione e Comunità, nonché le risorse trattenute dall'azienda per autofinanziare i propri investimenti necessari per lo sviluppo.

La Cooperativa Sociale Berta '80 ha generato nel 2022 un valore economico complessivo pari a 723.621 mila euro. Tale valore è stato così distribuito tra i vari stakeholder:

- 311.733 euro a fornitori di beni e servizi necessari per lo svolgimento dell'attività
- 301.014 euro alle risorse umane attraverso le retribuzioni
- 837 euro a istituti di credito e altri finanziatori attraverso il pagamento di oneri finanziari
- 1.094 alla Pubblica Amministrazione per imposte e tasse
- 12.371 euro alla collettività sotto forma di erogazioni liberali, contributi associativi

Il valore economico trattenuto in azienda è dato dal reddito netto e gli ammortamenti.

VALORE AGGIUNTO	2022	2021
Ricavi delle vendite	571.521	364.912
Contributi	90260	204482
Altri ricavi	61.808	12.642
Proventi finanziari	32	2.374
<b>Valore economico generato</b>	<b>723.621</b>	<b>584.410</b>
Fornitori	311.733	353.757
Persone	301.014	251.281
Finanziatori	837	1.008
Pubblica Amministrazione	1.094	1.857
Comunità	12.371	7.937
<b>Valore aggiunto distribuito</b>	<b>627.049</b>	<b>615.840</b>
<b>Valore economico trattenuto in azienda</b>	<b>96.572</b>	<b>(31.430)</b>

Valore economico generato e distribuito

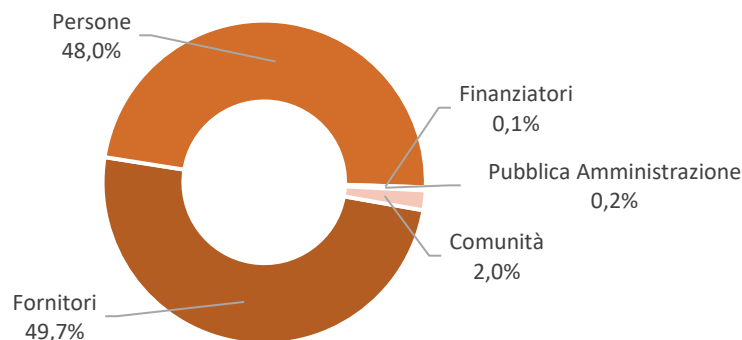



# Monitoraggio svolto dall'organo di controllo

Il bilancio sociale deve dare conto del monitoraggio posto in essere e degli esiti dello stesso mediante la relazione dell'organo di controllo, costituente parte integrante del bilancio sociale stesso.

Occorre specificare che l'art. 6 – punto 8 – lett a) del D.M. 4/7/2019 – “Linee guida del bilancio sociale per gli ETS” - prevede **l'esclusione delle cooperative sociali dal disposto dell'art. 10 del D.Lgs. 112/2017, in quanto esse, in materia di organo di controllo interno e di suo monitoraggio, sono disciplinate dalle proprie norme codicistiche, in qualità di società cooperative.**

Sul punto, la norma del D.M. 04/07/2019 ricalca l'orientamento già espresso dal Ministero del Lavoro e delle politiche sociali prot. 2491 del 22 febbraio 2018 e la successiva Nota del 31 gennaio 2019, che ha ritenuto non applicabili alle cooperative sociali le disposizioni di cui all'articolo del 10 del d.lgs. n.112/2017, in tema di organi di controllo interno, con la conseguenza che nelle cooperative l'organo di controllo non è tenuto al monitoraggio sul bilancio sociale.

## Relazione organo di controllo

L'organo di controllo non è stato istituito per assenza dell'obbligo di legge; pertanto, la cooperativa è soggetta alla sola attività di revisione annuale da parte del revisore nominato da **Confcooperative**, la confederazione alla quale aderisce.





**Cooperativa  
Sociale  
Berta 80  
a.r.l**

Via Rocchetta n. 48  
62027 San Severino Marche (MC)  
Tel. +39 0733.636116  
Email: [info@berta80.org](mailto:info@berta80.org)  
Sito: [www.berta80.org](http://www.berta80.org)  
CF e P.IVA: 00626190433