



BILANCIO SOCIALE

dell'esercizio 2025

Coordinamento tecnico:

Patrizia Camilletti – Imprenditore Smart Spa

Coordinamento interno:

Antonia Monaco, Massimo Mobili, Donato Cosimo De Blasi, Bettucci Valentina, Noemi Petrelli – Società Cooperativa Sociale a r.l. Berta '80

La realizzazione di questo bilancio sociale è stata possibile grazie al lavoro di tutto lo staff della Società Cooperativa Sociale a r.l. Berta '80 che ha effettuato la raccolta dei dati e delle informazioni

Per informazioni ed osservazioni al bilancio sociale scrivere a Valentina Bettucci, info@berta80.org



Lettera agli stakeholder

Anche nell'anno 2025 la Cooperativa Sociale Berta '80 ha proseguito con continuità e impegno il proprio operato nell'ambito della prevenzione dei fenomeni di esclusione sociale e nell'attivazione di percorsi di cura rivolti agli utenti in trattamento presso le Comunità Residenziali "Istituto Croce Bianca" e "Opera Pia Miliani" di San Severino Marche.

Nel corso dell'anno, la Cooperativa è stata coinvolta in cinque progettualità di rilievo, quattro delle quali promosse dal Dipartimento delle Dipendenze Patologiche dell'AST di Macerata e finanziate dalla Regione Marche.

In particolare, i progetti "GAP", "E-Care", "C.I.C." ed "Ergoterapia" hanno visto la partecipazione della Cooperativa all'interno di Associazioni Temporanee di Impresa insieme alle principali realtà provinciali operanti nel settore. Accanto a tali attività, è stato realizzato, in continuità con gli anni precedenti, il progetto "Volontaria...Mente", promosso dal Centro Servizi Volontariato della Regione Marche. Nell'ambito di tale iniziativa, la Cooperativa, anche grazie alla preziosa collaborazione dell'Istituto Croce Bianca Ody, ha realizzato incontri di sensibilizzazione e di testimonianza presso alcuni istituti secondari del territorio e ha successivamente accolto alcuni degli studenti per una giornata di volontariato presso le proprie strutture, contribuendo alla diffusione dei valori della solidarietà e dell'impegno civico tra le nuove generazioni e rafforzando il legame tra la Cooperativa e il territorio.

Nel corso del 2025, le strutture terapeutiche gestite dalla Cooperativa hanno accolto complessivamente 35 ospiti, registrando un lieve calo dell'utenza, nonostante ciò, il totale delle presenze ha evidenziato un incremento del 19,92%: si è passati infatti dalle 4.903 presenze del 2024 alle 5.880 del 2025.

Sul piano organizzativo e strutturale, sono proseguiti gli interventi di adeguamento degli ambienti, finalizzati all'assolvimento delle prescrizioni contenute nella relazione di verifica del GAAR della Regione Marche per il rinnovo dei criteri di autorizzazione della Comunità Terapeutica "Opera Pia Miliani". Tali lavori, ancora in corso, contribuiscono a migliorare ulteriormente la qualità degli spazi, sia privati che comuni, a beneficio degli utenti e degli operatori.

Anche sul piano formativo si rileva un consolidamento delle attività, con il mantenimento della supervisione affidata al Dott. Massimo Mari e l'attivazione di iniziative formative interne orientate a tematiche di rilievo strategico. In particolare, sono stati realizzati presso la propria sede il corso per la tutela della salute e della sicurezza nei luoghi di lavoro, il corso antincendio, il corso BLS-D e si è facilitata la partecipazione del personale ad iniziative esterne per il supporto all'adozione di nuovi processi operativi e aggiornamento in materia di evoluzione delle dipendenze patologiche e delle nuove dipendenze.

I risultati raggiunti testimoniano l'impegno costante della Cooperativa nel garantire servizi di qualità, rafforzare le competenze interne e rispondere in modo efficace ai bisogni emergenti del territorio.

La Presidente

Antonia Monaco



Via Rocchetta n. 48
62027 San Severino Marche (MC)
Tel. +39 0733.636116
Email: info@berta80.org
PEC: cooperativaberta80@legalmail.it
Sito: www.berta80.org
CF e P.IVA: 00626190433

INFORMAZIONI GENERALI

Data di costituzione: **23/07/1980**

Attività prevalente: **servizi socio-sanitari ed educativi di cui alla lettera a) della L. 381/91**, orientati in via prioritaria alla organizzazione e/o gestione di strutture residenziali o semiresidenziali finalizzate alla terapia, recupero e al reinserimento sociale

Cooperativa sociale di tipo A

Codice Ateco: **87.2**

Numero REA: MC – 90246

Data iscrizione: 17/01/2014

Codice LEI: 81560056A45882FE8417 Data scadenza: 30/08/2024

Area territoriale di operatività: REGIONE MARCHE

La Cooperativa Sociale Berta '80 è **membro permanente del Comitato del Dipartimento delle Dipendenze Patologiche dell'AST Macerata e fa parte del CREA Marche (Coordinamento Regionale Enti Accreditati)**

Le Comunità Terapeutiche Opera Pia Miliani e Istituto Croce Bianca **sono membri dell'Assemblea del Dipartimento delle Dipendenze Patologiche dell'AST Macerata.**

REGISTRI ISTITUZIONALI

- **Registro delle Imprese Marche**

Data iscrizione 19/02/1996 Sezioni: Iscritta nella sezione ORDINARIA

Iscritta con la qualifica di IMPRESA AGRICOLA (sezione speciale)

Iscritta nell'apposita sezione speciale in qualità di IMPRESA SOCIALE

- **Albo delle cooperative**

N. iscrizione: A135226

- **Albo Regionale delle Cooperative Sociali sezione A**

con Decreto Dirigente della P.F. contrasto alla violenza di genere e terzo settore n. 36 del 18/04/2019

- **Registro Unico Nazionale del Terzo Settore (RUNTS)**

Data di iscrizione 21/03/2022 Sezione: Impresa Sociale



Sommario

Nota metodologica	6
PROFILO IDENTITARIO	
Chi siamo	8
Comunità gestite	9
Le nostre aree di intervento	10
Collegamento con altri ETS	11
La storia	12
Il contesto di riferimento	14
Linee strategiche	16
STRUTTURA, GOVERNO E AMMINISTRAZIONE	
La Governance	18
Compagine sociale	18
Governo e controllo	18
Struttura organizzativa	20
Stakeholder	21
PERSONE CHE LAVORANO CON NOI	
Dipendenti	24
Lavoratori autonomi.....	26
Compensi e retribuzioni	26
Formazione	27
OBIETTIVI E ATTIVITÀ	
Utenti in trattamento.....	29
Progetto “C.I.C.: Informazione e ascolto psicologico nelle scuole”	35
Progetto “Ergoterapia”	37
Progetto “E-Care”	40
Progetto: “Family Point a San Severino Marche”	42
Progetto: “Prevenzione e riduzione del rischio da gioco d’azzardo patologico (GAP) e da dipendenze digitali (DG)”	44
Progetto “Volontaria...Mente”	46
Obiettivi futuri.....	48
RISULTATI ECONOMICO-FINANZIARI	
Bilancio d’esercizio	50
Dettaglio dei ricavi	52
Valore economico distribuito.....	54
Monitoraggio svolto dall’organo di controllo	55
La tua opinione	56



Nota metodologica

La Cooperativa Sociale Berta '80 redige e pubblica il **Bilancio Sociale 2025** con l'obiettivo di offrire ai propri stakeholder una visione chiara e completa delle attività svolte, dei risultati economici raggiunti e dell'impatto sociale generato.

Il documento rappresenta uno strumento di **trasparenza e rendicontazione**, che favorisce un dialogo aperto e costruttivo con utenti, famiglie, lavoratori, istituzioni, enti pubblici e privati, promuovendo la partecipazione e il miglioramento continuo.

Il bilancio è predisposto **ai sensi dell'art. 14 del D. Lgs. 117/2017** e in conformità alle **Linee guida approvate con D.M. 4 luglio 2019**. Riguarda l'intera attività della Cooperativa nel periodo **01/01/2025 – 31/12/2025**, includendo, quando utile, dati riferiti all'anno precedente a fini comparativi.

Le informazioni, sia **quantitative che qualitative**, sono state raccolte internamente attraverso il coinvolgimento delle diverse aree operative dell'organizzazione. Non sono stati adottati standard esterni di rendicontazione.

La sezione **“Altre informazioni”** non è stata inserita, in quanto **non risultano contenziosi in corso** né impatti ambientali significativi.

Il presente bilancio sociale, approvato dall'assemblea dei soci, non è stato soggetto a monitoraggio da parte di un organo di controllo, poiché la Cooperativa non ha istituito tale organismo, non essendovi obbligo normativo. Si ricorda che l'art. 6, punto 8, lett. a) del D.M. 4 luglio 2019 – Linee guida del bilancio sociale per gli ETS – esclude le cooperative sociali dall'applicazione dell'art. 10 del D.Lgs. 112/2017, essendo esse disciplinate, in materia di organo di controllo interno, dalle norme codicistiche proprie delle società cooperative. Tale orientamento è stato ribadito dal Ministero del Lavoro e delle Politiche Sociali con la nota prot. 2491 del 22 febbraio 2018 e con la successiva nota del 31 gennaio 2019.

Per eventuali domande, osservazioni o suggerimenti è possibile scrivere a: **info@berta80.org**. Ogni contributo sarà prezioso per migliorare questo strumento e le attività della Cooperativa.



PROFILO IDENTITARIO



Chi siamo

Fondata nel **1980 a San Severino Marche (MC)**, **Berta '80** è una **cooperativa sociale di tipo A** che da oltre quarant'anni è impegnata nella costruzione di percorsi di cambiamento per persone in situazione di fragilità e disagio.

Le sue attività si concentrano in particolare sulla **cura, riabilitazione e inclusione sociale** di persone con **dipendenze da sostanze psicoattive, alcol e nuove forme di addiction** (come gioco patologico, internet, social media, cyberbullismo), nonché di **utenti sottoposti a misure alternative alla detenzione** per uso e abuso di sostanze stupefacenti.

Un'attenzione particolare è inoltre dedicata alla **prevenzione del disagio giovanile e adulto**, attraverso azioni educative e di sensibilizzazione rivolte a scuole, enti pubblici, parrocchie, centri di aggregazione, associazioni e gruppi del territorio.

Parallelamente, viene promossa l'**ergo-terapia** come strumento di riattivazione personale e professionale: l'inserimento in attività lavorative facilita il recupero dell'autostima, dell'identità personale e della capacità di autonomia, sostenendo il reinserimento degli utenti nella società e nel mondo del lavoro.

Il tratto distintivo dell'azione di Berta '80 è la **centralità della persona** e un approccio fondato sulla presa in carico globale dell'individuo: i nostri percorsi si adattano alle specifiche condizioni personali, sociali e familiari, con l'obiettivo di accompagnare ciascun utente verso un'autonomia concreta e sostenibile.

LA NOSTRA MISSION E I VALORI CHE CI GUIDANO

La nostra missione è quella di promuoviamo la **dignità umana** e l'**integrazione sociale** attraverso servizi terapeutici ed educativi rivolti a soggetti fragili. Operiamo in un'ottica di **interesse generale**, senza finalità di lucro, in stretta collaborazione con le istituzioni pubbliche, le realtà del privato sociale e la comunità territoriale.

Il nostro approccio è multidimensionale e si articola in **interventi residenziali, prevenzione, formazione e orientamento al lavoro**, con una particolare attenzione al disagio giovanile e al reinserimento attivo nella società.

Tutte le nostre azioni si ispirano a valori profondi e condivisi:

- La **mutualità** come principio fondante della cooperazione;
- La **solidarietà** verso le persone più fragili;
- La **democraticità** nei processi decisionali;
- L'**impegno** costante degli operatori;
- La ricerca di **equilibrio** tra cura e autonomia;
- Lo **spirito comunitario** che guida la vita delle nostre strutture;
- Il **legame con il territorio**, che rende concreta e partecipata ogni iniziativa.



Comunità gestite

La Cooperativa gestisce direttamente due Comunità Terapeutiche residenziali accreditate presso la Regione Marche: **Opera Pia Miliani** e **Istituto Croce Bianca**.

Entrambe le strutture nascono da una solida tradizione di impegno sociale, inizialmente orientata all'accoglienza e al supporto di persone provenienti dal circuito penitenziario, e si sono progressivamente evolute in risposta ai cambiamenti sociali.

A partire dagli anni Ottanta, infatti, le due comunità hanno ampliato i propri ambiti di intervento, sviluppando competenze specifiche nella prevenzione, cura e riabilitazione delle dipendenze patologiche, includendo anche le nuove forme di addiction e le situazioni connesse a misure alternative alla detenzione.

Oggi operano nell'ambito di percorsi terapeutici ed educativo-assistenziali in regime residenziale, con l'obiettivo di favorire il recupero della persona, il reinserimento socio-lavorativo e l'inclusione sociale.

Le Strutture della Cooperativa Sociale Berta '80: Un Impegno per il Territorio

La Cooperativa Sociale Berta '80 gestisce due centri di eccellenza nel territorio marchigiano. Entrambe le strutture vantano una lunga storia di servizio sociale e sono regolarmente in stretta collaborazione con l'AST di Macerata.

Opera Pia Miliani



Fondata nel 1961
La struttura è nata grazie a un nobile lascito ereditario destinato specificamente alla realizzazione di un'opera di valore sociale.

30 Posti Letto
La struttura offre piena disponibilità ricettiva, con la totalità dei posti (30 su 30) in convenzione con l'AST Macerata.

Istituto Croce Bianca



Fondato il 7 aprile 1969
Nato originariamente con la missione di formare volontari per l'assistenza e il reinserimento sociale dei detenuti.

22 Posti Letto
Dispone di una capacità di 22 posti letto complessivi, di cui 20 sono gestiti in convenzione con l'AST Macerata.

Accreditamento Regionale
Accreditata con Decreto n. 180 del 07/06/2018 (cod. STD) per prestazioni riabilitative ed educativo-assistenziali residenziali.

Confronto Specifiche Tecniche		
1961	Anno di Fondazione	1969
30	Posti Letto Totali	22
30	Posti in Convenzione	20
07/06/2018	Data Accreditamento	01/06/2018

Accreditamento Regionale
Accreditato con Decreto n. 171 del 01/06/2018 (cod. STD) per erogazione di servizi specialistici in regime residenziale.

Architettura Storica
La sede è ospitata in un edificio caratteristico in mattoni a vista con dettagli architettonici classici, simbolo di stabilità e tradizione.

Struttura Accogliente
L'edificio presenta un design moderno e funzionale, caratterizzato da ampie finestre ad arco e un ingresso accessibile.

Entrambe le strutture operano in convenzione con l'ASUR Marche – AST Macerata per attività di cura e riabilitazione delle persone con dipendenze patologiche, in base alla Delibera del Direttore Generale A.S.T. di Macerata n. 607 del 17/11/2025.



Le nostre aree di intervento

Le attività della Cooperativa si articolano in diverse aree strategiche, tutte collegate da un approccio integrato alla persona e alla comunità.

Ogni intervento è progettato per accompagnare gli utenti lungo un percorso di recupero che non si limita alla sola cura, ma punta alla piena partecipazione sociale.

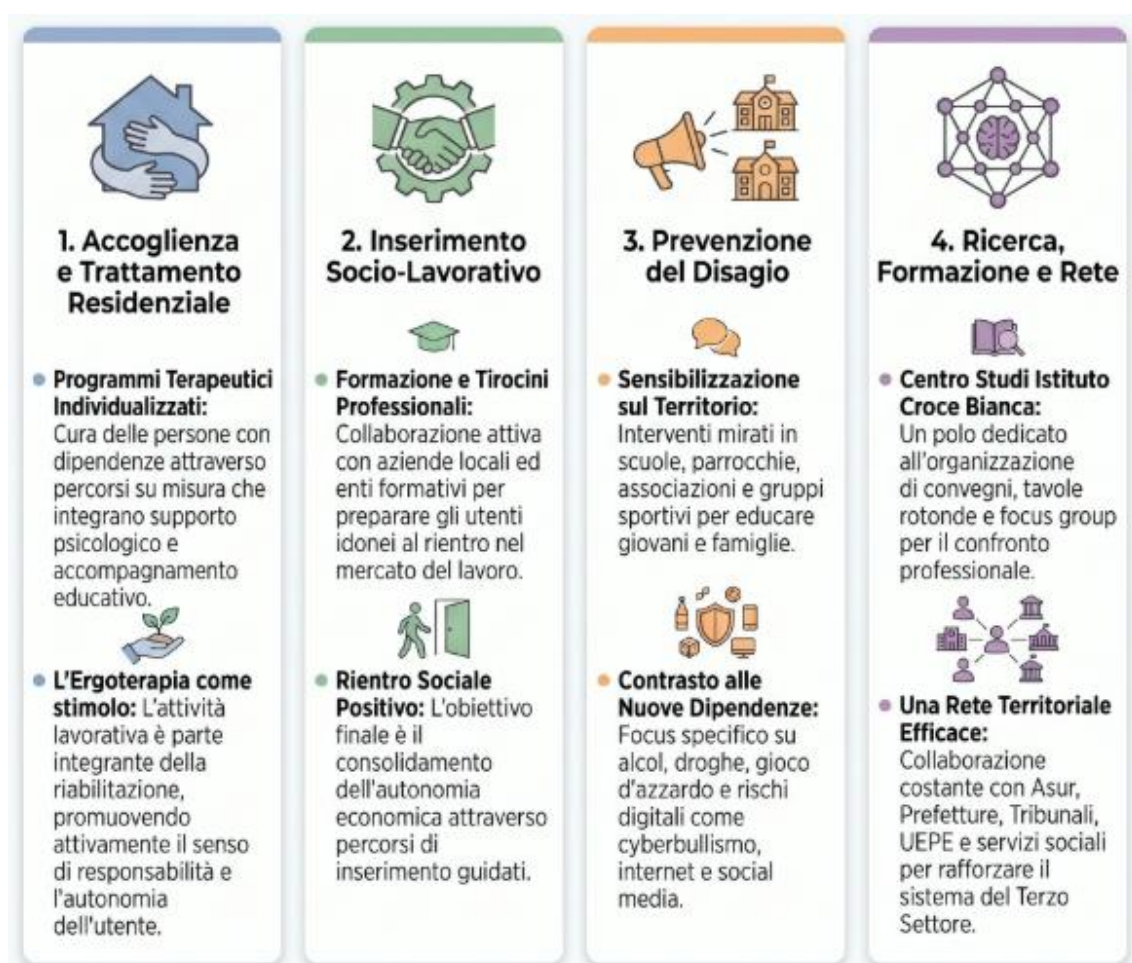



Collegamento con altri ETS

La Cooperativa Sociale Berta '80 è:

- Socio del CREA (Coordinamento Regionale Enti Accreditati) Marche;
- Membro permanente del **Comitato del Dipartimento della Dipendenze Patologiche** dell'AST Macerata;
- Socio di **Confcooperative**.

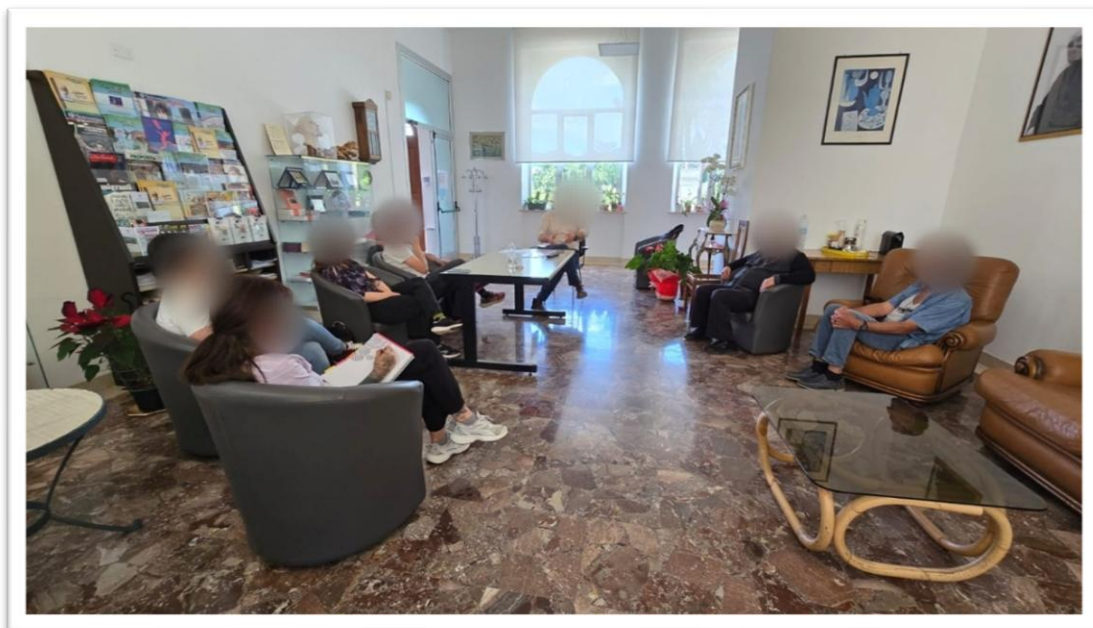
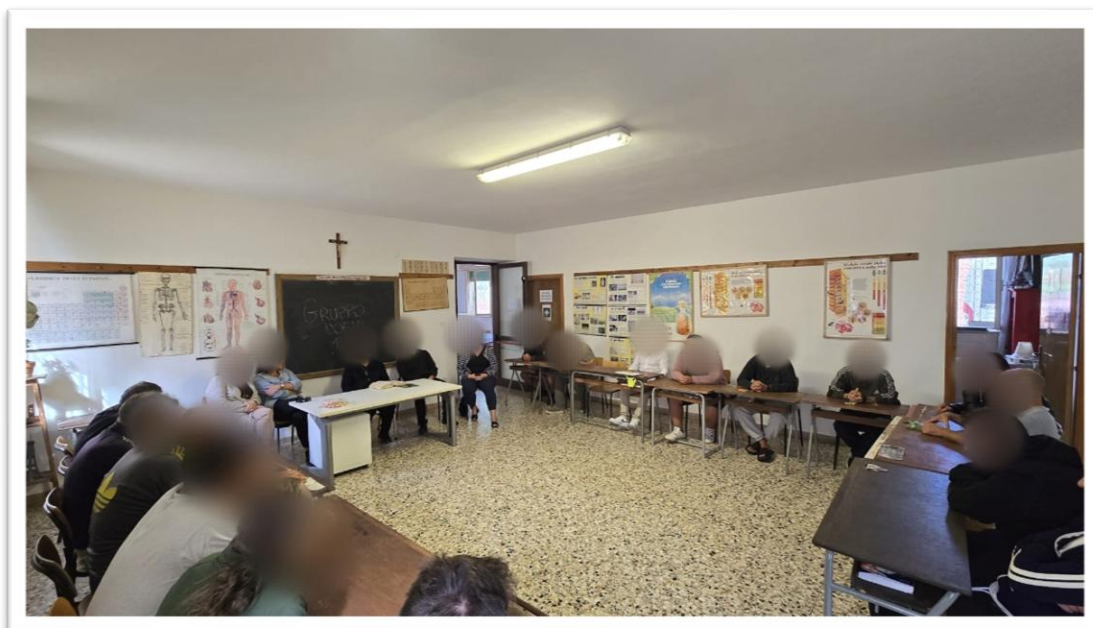



La storia

La Cooperativa Sociale Berta '80 fonda le sue origini agli inizi degli anni '60 quando, in seguito al **generoso contributo della Sig.ra Eloisa Paparelli, vedova Miliani**, nel territorio del Comune di San Severino Marche (MC), **Padre Giustino Ciabattoni**, dell'Ordine dei Frati Cappuccini, realizzava un'Opera Sociale finalizzata al **recupero e al reinserimento di ex detenuti**.

Questa iniziativa, nel corso degli anni, si è evoluta dando vita ad Enti autonomi idonei nel rispondere in maniera concreta alle nuove problematiche connesse all'emarginazione, alla devianza ed alla droga. Sono state pertanto istituite due Comunità Terapeutiche:

- La *Fondazione Opera Pia Miliani*, impegnata soprattutto nell'analizzare i fenomeni del disagio e nell'accogliere a livello residenziale soggetti affetti dall'abuso di sostanze.
- L'Associazione *Istituto Croce Bianca*, con lo scopo di formare il personale volontario e avviare progetti di prevenzione e recupero nell'ambito delle tossicodipendenze.





La Storia della Cooperativa Sociale Berta '80: Oltre 40 Anni di Impegno e Solidarietà

Le Radici e la Fondazione (1961 - 1975)



1961 - 1963: Le origini a San Severino Marche

Costituzione della Fondazione Opera Pia Miliani e dell'Associazione Istituto Croce Bianca, i pilastri storici del progetto.



1969: Nasce il Centro Studi "Croce Bianca"

Un polo dedicato alla ricerca, documentazione e formazione specifica su tossicomania e devianza.



1975: Collaborazione con il Ministero

Contributo attivo alla formulazione della Legge n. 354 sulla riforma penitenziaria.

La Nascita e il Consolidamento di Berta '80 (1980 - 1999)



1980: Costituzione di Berta '80

Nasce ufficialmente la Cooperativa di Solidarietà per gestire le Comunità Terapeutiche esistenti.



1984 - 1989: Reinserimento e Merito

Apertura della Comunità Ginestra del Conero per il reinserimento lavorativo e istituzione del Premio "Creatività e Vita".



1998: Riconoscimento ONLUS

La Cooperativa ottiene ufficialmente la qualifica di Organizzazione Non Lucrativa di Utilità Sociale.

Evoluzione Istituzionale ed Eccellenza (2002 - 2018)



2002: Trasformazione in Cooperativa Sociale

Adeguamento alla Legge 381/91 con cambio di denominazione in Cooperativa Sociale Berta '80 a r.l.



2011: Accredитamento con Eccellenza

Le comunità gestite ottengono il massimo grado di accreditalmento istituzionale ai sensi della L.R. 20/2000.



2015: Apertura del Family Point

Attivazione e gestione di uno sportello di ascolto dedicato al supporto delle famiglie.

Nuove Sfide e Futuro (2019 - 2024)



2020: Cambio al vertice

Dopo la scomparsa di Padre Giustino Ciabattani, Antonia Monaco viene nominata Presidente della Cooperativa.



2022: Solidarietà Internazionale

Accoglienza e sostegno a 15 rifugiati ucraini presso l'Istituto Croce Bianca.



2023 - 2024: Progetti AST e Rinnovi

Realizzazione di progetti con il Dipartimento Dipendenze Patologiche dell'AST Macerata e rinnovo delle autorizzazioni istituzionali.



Cooperativa Sociale Berta 80 a.r.l.



Il contesto di riferimento

La Relazione al Parlamento 2025 sul fenomeno delle tossicodipendenze in Italia, basata su dati riferiti al 2024, evidenzia un quadro articolato e in evoluzione, caratterizzato da una trasformazione dei modelli di consumo e da nuove sfide per la salute pubblica e la sicurezza.

In particolare, il consumo di sostanze tra i giovani mostra un lieve calo rispetto all'anno precedente, pur rimanendo su livelli significativi.

Si stima che circa il **37% degli studenti (970.000 giovani)** abbia fatto uso di sostanze illegali almeno una volta nella vita e il **25% (620.000)** nell'ultimo anno.

La **cannabis** si conferma la sostanza più diffusa, con circa **520.000 studenti consumatori nell'ultimo anno**, mentre una quota rilevante riferisce un uso frequente o precoce, spesso prima dei 14 anni.

Il fenomeno del **policonsumo** risulta in crescita: circa il **6,5% degli studenti** dichiara l'uso di più sostanze illegali.

Parallelamente, si registra una diffusione delle nuove sostanze psicoattive (NPS), con **79 sostanze identificate nel 2024** dal sistema nazionale di allerta.

Dal confronto 2023–2024 emerge una **lieve diminuzione dei consumi tra gli studenti**:

- cannabinoidi: dal **22% al 21%**
- cocaina: dal **2,2% all'1,8%**
- stimolanti: dal **2,9% al 2,4%**
- allucinogeni: dal **2,0% all'1,2%**
- NPS: dal **6,4% al 5,8%** ()

Nonostante tale riduzione, l'impatto sanitario resta elevato.

La **cocaina** rappresenta una delle principali criticità:

- responsabile del **35% dei decessi droga-correlati**;
- associata al **30% dei ricoveri ospedalieri** per uso di sostanze;
- principale sostanza per circa il **23% degli utenti in carico ai servizi per le dipendenze (SerD)**.

Si evidenzia inoltre la crescita delle **dipendenze comportamentali**, con il **55% degli studenti coinvolto nel gioco d'azzardo** e il **17% in uso problematico di internet**.

Dal punto di vista economico e sociale, il mercato delle sostanze stupefacenti genera una spesa stimata in circa **15,5 miliardi di euro annui**, con rilevanti impatti sanitari, sociali e produttivi.

Il sistema di risposta pubblica si articola in interventi di prevenzione, cura e contrasto, garantiti attraverso la rete dei servizi territoriali e delle comunità terapeutiche.

Tuttavia, permangono criticità legate all'accesso precoce ai servizi, alla complessità clinica dei pazienti e alla necessità di rafforzare l'integrazione tra ambito sanitario, sociale ed educativo.

In tale contesto, la Relazione sottolinea la necessità di consolidare politiche basate su evidenze scientifiche, rafforzare gli interventi di prevenzione precoce, sviluppare strategie di riduzione del danno e migliorare i sistemi di monitoraggio, al fine di rispondere in modo più efficace all'evoluzione dei modelli di consumo e alle nuove vulnerabilità, con



particolare attenzione alla popolazione giovanile.

In questo quadro complesso, l'approccio integrato e territoriale della Cooperativa Berta '80 si conferma una risposta necessaria, grazie alla sinergia tra **cura, prevenzione, reinserimento socio-lavorativo e lavoro in rete con le istituzioni.**

Giovani e Sostanze: Consumi, Tendenze ed Emergenze 2024

Panoramica dei Consumi (15-19 anni)



Più di un terzo degli studenti tra i 15 e i 19 anni ha dichiarato di aver fatto uso di sostanze illegali almeno una volta.

Cannabis

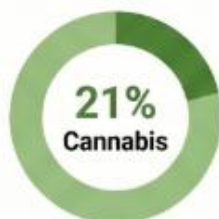

La cannabis si conferma la sostanza più diffusa e utilizzata tra la popolazione studentesca monitorata.

Nuove Sostanze Psicoattive (NPS)



Le NPS rappresentano la seconda categoria per diffusione, segnalando un mercato in continua evoluzione.

Altre Sostanze Monitorate

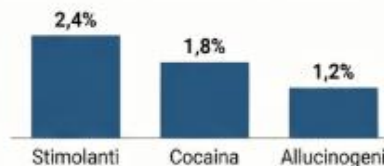

Emergenza Sanitaria 2024



25
Allerte
Sanitarie

Il Sistema di Allerta Precoce ha segnalato nel 2024 numerose allerte per la presenza di sostanze estremamente pericolose sul mercato.



Fentanyl Illecito: L'Oppioide Killer

Oppioide sintetico fino a 80 volte più potente della morfina; il rischio di overdose è altissimo anche a dosi minime.



Xilazina: Il Sedativo Veterinario

Utilizzato come pericoloso adulterante, provoca gravi effetti depressivi sul sistema nervoso e severe complicazioni cliniche.

Fonte: Dipartimento per le politiche antidroga - Presidenza del Consiglio dei Ministri del 23.06.2025.
<https://www.politicheantidroga.gov.it/media/v5dlr0fu/relazione-al-parlamento-2025.pdf>



Linee strategiche

Le principali linee strategiche della Cooperativa Sociale Berta '80 sono:

- **Standardizzare** la prevenzione del disagio nel territorio (rivolta a: Asur Marche, istituti scolastici, parrocchie, gruppi sportivi/scout, CAG formali ed informali, associazioni di volontariato/terzo settore, Ambiti Sociali, Enti Locali, FF.OO., MMG) grazie all'operatività dello Sportello di Ascolto "Family Point".
- **Consolidare** la partecipazione alle attività progettuali gestite dall'ASUR Marche, anche attraverso l'adesione ad Associazioni Temporanee di Impresa.
- **Proseguire nel processo di incremento della presa in carico dell'utenza**, attivando misure finalizzate alla ritenzione in trattamento degli ospiti.
- **Rafforzare l'organico della Cooperativa**, tramite l'assunzione di nuove figure professionali nel rispetto dei criteri previsti dal Sistema di Autorizzazione e Accreditamento Regionale.
- **Differenziare i trattamenti terapeutici**, anche attraverso l'implementazione di Programmi Individualizzati rivolti alle nuove forme di dipendenze patologiche.
- **Continuare nel rafforzamento della formazione rivolta ai propri** focalizzando l'attenzione ai percorsi di supervisione interna.





Cooperativa
Sociale
Berta 80
a.r.l

STRUTTURA, GOVERNO E AMMINISTRAZIONE



La Governance

La struttura di governo della Cooperativa riflette i principi della partecipazione democratica, della responsabilità condivisa e della trasparenza nella gestione.

Gli organi previsti dallo Statuto svolgono funzioni essenziali per garantire il buon funzionamento dell'ente e l'efficace attuazione della sua missione sociale.

Compagine sociale

La **base sociale** della Cooperativa è composta da **soci ordinari**, che possono essere sia persone fisiche che persone giuridiche, suddivisi in tre principali categorie:

- **Soci lavoratori**, ovvero persone fisiche che, grazie a competenze e professionalità maturate nei settori in cui opera la Cooperativa, partecipano attivamente allo sviluppo dell'organizzazione realizzando con il proprio lavoro lo scopo mutualistico;
- **Soci volontari**, che prestano la propria attività lavorativa in forma gratuita;
- **Soci fruitori**, ossia coloro che beneficiano, anche indirettamente, dei servizi offerti dalla Cooperativa.

È inoltre prevista una **categoria speciale di soci cooperatori**, i cui diritti sono limitati alle delibere sull'approvazione del bilancio d'esercizio: tali soci non possono rappresentare altri soci né essere eletti nel Consiglio di Amministrazione. A completare la base sociale vi sono i **soci sovventori**, che possono conferire risorse in denaro, beni o crediti, destinate al fondo per il potenziamento aziendale.

La seguente tabella riassume la composizione della base sociale per gli anni 2024 e 2025:

Tipologia soci	2024	2025
Soci cooperatori lavoratori	3	3
Soci cooperatori volontari	1	1
Soci cooperatori	1	1
TOTALE	5	5

Governo e controllo

La Cooperativa Sociale Berta '80 ha un sistema di governo e controllo fondato sui seguenti organi statutari:

- Assemblea dei soci.
- Consiglio di amministrazione.
- Organo di controllo.



ASSEMBLEA DEI SOCI

L'Assemblea è l'organo sovrano della Cooperativa, responsabile delle principali delibere, tra cui l'approvazione del bilancio d'esercizio e del bilancio sociale, la nomina e revoca del Consiglio di Amministrazione, eventuale nomina dell'organo di controllo, le delibere su modifiche statutarie e operazioni straordinarie.

Nel 2025 l'Assemblea dei soci si è riunita nel mese di aprile 2025 per deliberare in merito all'approvazione del Bilancio d'esercizio e del Bilancio sociale 2024.

La riunione è avvenuta in presenza nel pieno rispetto del metodo collegiale e dei principi di buona fede e di parità di trattamento dei soci.

Il livello di partecipazione medio dei soci è stato del 100%.

CONSIGLIO DI AMMINISTRAZIONE

Il Consiglio di Amministrazione è l'organo responsabile della gestione ordinaria e straordinaria della Cooperativa. È composto da **3 a 5 membri**, eletti dall'Assemblea. L'attuale Consiglio, in carica **dal 05/10/2023** per tre anni, è composto da 3 membri.

Nome e cognome	Data nascita	Carica	Data prima nomina	N. Mandati
Monaco Antonia	07/04/1946	Presidente	27/12/2019	2
Mobili Massimo	14/02/1951	Vicepresidente	11/03/2015	4
De Blasi Donato Cosimo	22/09/1946	Consigliere	11/03/2015	4

Nel 2025 il Consiglio di Amministrazione della Cooperativa si è riunito n. 6 volte per discutere in merito ai seguenti temi: gestione patrimonio; stipula convenzioni e incarichi con professionisti esterni; nuove assunzioni di personale all'interno dell'organico della Cooperativa; adeguamento inquadramento lavoratori dipendenti; esame e predisposizione del bilancio di esercizio e bilancio sociale al 31/12/2024; monitoraggio adempimenti per il rinnovo dell'autorizzazione e accreditamento (L.R. 21/2016-DGR 937/2000); manutenzione impianto fotovoltaico; valutazione progetto rifacimento stalla; affidamento incarico Supervisione.

Le riunioni sono avvenute in presenza nel pieno rispetto del metodo collegiale e dei principi di buona fede e di parità di trattamento degli amministratori. **Il livello di partecipazione è stato del 100%.** Gli amministratori non percepiscono compensi.

ORGANO DI CONTROLLO

Attualmente la Cooperativa non ha un organo di controllo interno in quanto non rientra nei parametri previsti dalla normativa. È sottoposta a revisione annuale da parte di un revisore di Confcooperative, centrale alla quale aderisce.



Struttura organizzativa

Al vertice della struttura organizzativa della Cooperativa Sociale Berta '80 è posto il Consiglio di Amministrazione.

La Cooperativa gestisce due Comunità Terapeutiche: Opera Pia Miliani e Istituto Croce Bianca attraverso il coinvolgimento dell'intero organico, pertanto, la Cooperativa ha strutturato un unico organigramma che include entrambe le strutture.

I responsabili delle Comunità Terapeutiche operano sotto la governance del Consiglio di Amministrazione e del Presidente.

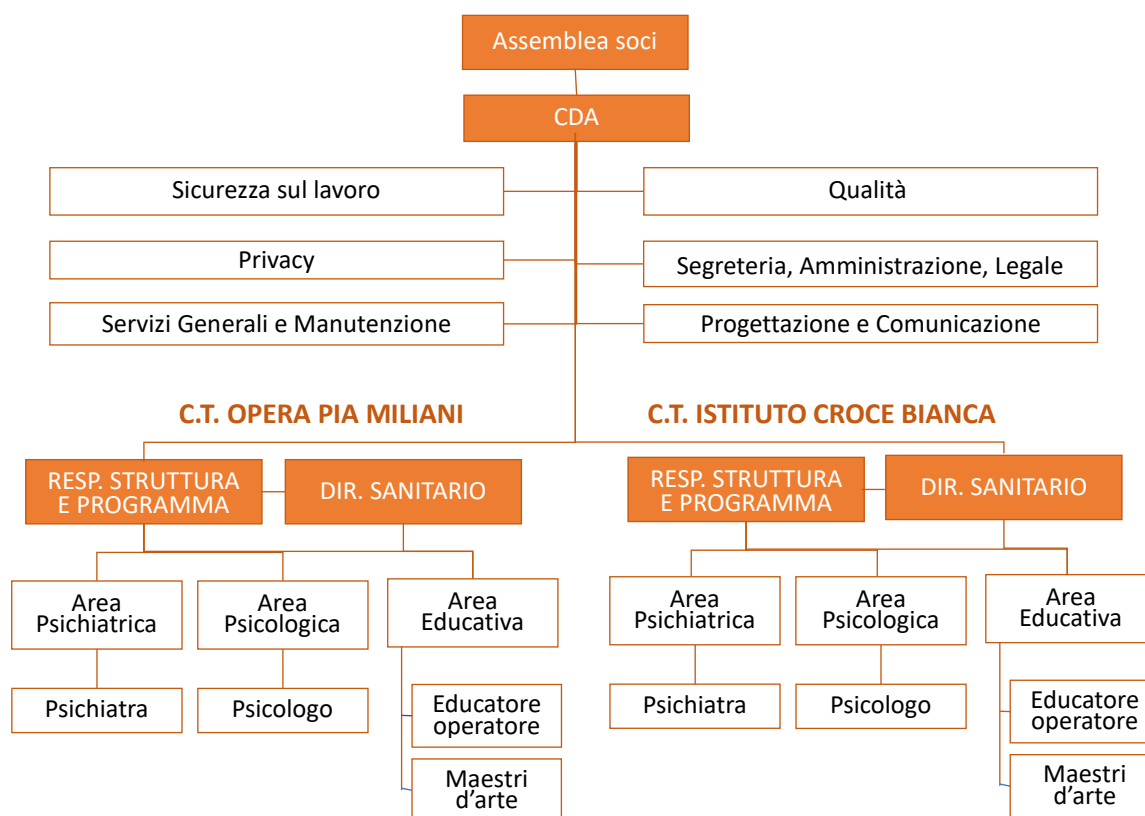



Stakeholder

Gli stakeholder della Cooperativa Sociale Berta '80 sono numerosi e molto diversificati, così come lo sono gli interessi che li contraddistinguono. Il bilancio sociale rappresenta uno strumento fondamentale per mantenere un dialogo trasparente, continuo e inclusivo con tutti i portatori di interesse, informandoli in maniera chiara e diretta riguardo a: azioni e progetti realizzati, traguardi raggiunti, andamento delle attività in corso, provenienza e impiego delle risorse finanziarie, obiettivi futuri della Cooperativa.

Mappa degli stakeholder





Categorie	Interesse	Coinvolgimento	Intensità
Utenti Tutte le persone prese in carico dalle Comunità e loro famiglie. Destinatari della prevenzione	Essere curati Essere aiutati nel non incorrere nei rischi derivanti dall'assunzione di sostanze	Gruppo operativo interno Questionario di valutazione della qualità del servizio Incontri pubblici Incontri individuali	Informazione Consultazione
Soci ordinari Soci cooperatori non lavoratori	Solidità economico-finanziaria dell'azienda Erogazione di servizi di utilità sociale Impatto sociale	Assemblea Riunioni Periodico "Semaforo Verde" Sito internet	Informazione Consultazione
Dipendenti e collaboratori Personale dipendente, professionisti, consulenti, volontari	Senso di appartenenza Valorizzazione e crescita della persona Conciliazione vita/lavoro Clima aziendale Salute e sicurezza	Riunioni Equipe Supervisione Eventi	Informazione Consultazione Co-progettazione Co-produzione Co-gestione
Reti di partenariato Reti territoriali, altri enti del terzo settore, imprese del territorio, enti locali, P.A., istituti scolastici, forze dell'ordine, m.m.g., parrocchie, oratori	Condivisione di valori Raggiungimento di obiettivi comuni Collaborazione	Progettazione, gestione, realizzazione, monitoraggio di interventi	Informazione Consultazione Co-progettazione Co-produzione Co-gestione
Enti erogatori Asur Marche, altre Aziende sanitarie extra regionali, Regione Marche, Fondazioni, Enti locali	Correttezza erogazione dei trattamenti terapeutici Integrità Serietà Affidabilità Professionalità Solidità aziendale Capacità di rispondere ai bisogni Impatto sociale	Relazioni periodiche Riunioni operative tra equipe Colloqui rivolti all'utenza gestiti da servizi invianti e equipe delle comunità Tavole rotonde Focus group Equipe multidisciplinari	Informazione Consultazione Co-progettazione Co-produzione Co-gestione
Servizi /Enti invianti Servizi per le dipendenze patologiche, Servizi Sociali Comuni, Strutture detentive, UEPE, Prefettura, Tribunali	Capacità di rispondere ai bisogni Integrità Serietà Affidabilità Professionalità	Contatti diretti Riunioni Seminari	Informazione Consultazione Co-progettazione Co-produzione Co-gestione
Donatori e sostenitori 5x1000	Trasparenza e correttezza Integrità Capacità di raggiungere gli obiettivi Impatto sociale	Sito internet Flyers Mail Periodico "Semaforo Verde"	Informazione
Comunità locale Cittadinanza	Attività svolta Impatto sociale	Sito internet Periodico "Semaforo Verde"	Informazione



PERSONE CHE LAVORANO CON NOI



Dipendenti

Come in tutte le cooperative le risorse umane rappresentano per la Cooperativa Sociale Berta '80 il patrimonio più prezioso dell'azienda.

Ogni singola donna e ogni singolo uomo porta con sé un bagaglio culturale, di esperienza e di conoscenza unici. Il loro senso di appartenenza alla Cooperativa e al territorio in cui è situata, garantiscono l'erogazione di un servizio di qualità e la creazione di un ambiente informale.

Al **31 dicembre 2025** in Cooperativa risultano in organico **12 dipendenti**.

Tipo di attività	2024	2025
Responsabile di area strategica	1	1
Direttore aziendale	1	1
Coordinatore di area	-	-
Educatori	3	3
Operatore sociale	2	3
Impiegata	1	1
Psicologi	-	-
Operatori agricoli	2	2
Cuochi	-	-
Addetti alle pulizie	1	1
Totale	11	12

Il **CCNL** applicato per i dipendenti che lavorano nell'ambito terapeutico-riabilitativo è il contratto delle **cooperative sociali**, mentre per coloro che operano in agricoltura il contratto applicato è quello **agricolo**.

Tra i lavoratori non ci sono soci svantaggiati.

Contratto di lavoro	2024			2025		
	Tempo indeterminato	Tempo determinato	Totale	Tempo indeterminato	Tempo determinato	Totale
Dirigenti*	2	0	2	2	0	2
Quadri	0	0	0	0	0	0
Impiegati	3	3	6	3	4	7
Operai	1	2	3	1	2	3
Totale	6	5	11	6	6	12

* Uno dei dirigenti è donna.

Genere	2024	2025	Var.
Maschi	5	7	+2
Femmine	6	5	-1
Totale	11	12	+1



Fascia di età	2024	2025	Var.
Under 35	3	2	-1
Tra 35 e 50 anni	2	5	+3
Over 50	6	5	- 1
Totale	11	12	+1

Il livello di istruzione delle persone che lavorano in Cooperativa è piuttosto elevato, più del 60% dei dipendenti è laureato.

Istruzione	2024	2025
Laurea magistrale	5	6
Laurea triennale	2	2
Diploma di scuola superiore	1	1
Licenza media	3	3
Totale	11	12

Anzianità di lavoro	2024			2025		
	Tempo indeterminato	Tempo indeterminato	Totale	Tempo indeterminato	Tempo determinato	Totale
< 6 anni	0	5	5	0	6	6
6 – 10 anni	2	0	2	1	0	1
11 – 20 anni	2	0	2	2	0	2
> 20 anni	2	0	2	3	0	3
Totale	6	5	11	6	6	12





Lavoratori autonomi

Nel 2025, per lo svolgimento delle attività, la Cooperativa Sociale Berta '80 si è avvalsa della consulenza di **6** professionisti, nello specifico:

- 1 medico psichiatra;
- 4 psicologi psicoterapeuti;
- 1 educatore professionale.

Fascia di età	2024	2025	Var.
Under 35	0	1	+1
Tra 35 e 50 anni	3	3	0
Over 50	2	2	0
Totale	5	6	+1

Genere	2024	2025	Var.
Maschi	2	2	0
Femmine	3	4	+1
Totale	5	6	+1

Compensi e retribuzioni

La politica salariale applicata è in linea con il mercato e con i livelli retributivi del CCNL delle cooperative sociali.

La differenza salariale tra la retribuzione più bassa (livello A2 - operaio) e più alta (livello F2 - Dirigente) dei lavoratori dipendenti della Cooperativa è di 1 a 4.



Formazione

Nel 2025 i dipendenti e i collaboratori della Cooperativa hanno partecipato a diversi corsi di formazione, nello specifico:

Corso	Date	Sede	Durata	Numero partecipanti	Ente formativo/Docente
I giovani e i comportamenti a rischio	17/01/2025	Esterna	3 ore	3	
Solitudine, autonomia e relazioni con gli altri	05/02/2025	Esterna	3 ore	3	
Perché e come del nostro lavoro educativo con i giovani	03/03/2025	Esterna	3 ore	3	
Le coordinate del lavoro di strada	04/03/2025	Esterna	4 ore	3	Ast di Macerata in collaborazione con Università della Strada Gruppo Abele Impresa sociale s.r.l.
Metodologie e strumenti per la strutturazione di interventi educativi e preventivi. Dialogo tra contesti. Laboratorio parte 1	14/05/2025	Esterna	3 ore	3	
Metodologie e strumenti per la strutturazione di interventi educativi e preventivi. Dialogo tra contesti. Laboratorio parte 2	15/05/2025	Esterna	4 ore	3	
Mettere al centro il cambiamento dei beneficiari: la valutazione d'impatto dell'azione educativa.	26/05/2025	Esterna	3 ore	3	
Mindfulness	21/02/2025	Esterna	8 ore	1	Ast di Macerata in collaborazione con Dott.ssa Cecilia Clementi PhD, psicologa, psicoterapeuta, Istruttore Mindfulness e Mindful Eating
BLS-D	22/03/2025	Esterna	5 ore	2	CRI MARCHE – San Severino Marche
Antincendio (Livello 2)	14/05/2025 16/05/2025	Interna	8 ore	11	Dott. Cappannini Leonardo
Sicurezza ed igiene degli ambienti di lavoro	14/05/2025 19/05/2025	Interna	16 ore	3	Dott. Cappannini Leonardo
IL VOLO DI ICARO- Un nuovo modello di intervento per le dipendenze giovanili	24/05/2025	Esterna	5 ore	1	Associazione Crescere Onlus
Supervisione d'equipe	20/09/2025	Interna	3 ore	10	Dr Massimo Mari – AST AN
	08/11/2025	Interna	3 ore	10	
Anoressia, bulimia e altri disturbi alimentari: quando il cibo racconta il dolore psichico	12/10/2025	Esterna	1 ora	1	Dott.ssa Elena Camerone
Corso Formativo per Operatori "BOVINI: Salute ed identificazione degli animali in attuazione del Reg. (UE)2016/429 e del D.M. 06-09-2023"	29/12/2025	Esterna	18 ore	1	Associazione Sementusa



OBIETTIVI E ATTIVITÀ



Utenti in trattamento

TIPOLOGIE DI PERSONE ACCOLTE

Il programma terapeutico della Cooperativa Sociale Berta '80 è rivolto a **soggetti maggiorenni di sesso maschile**, nello specifico a:



Tossicodipendenza

Programma terapeutico dedicato a soggetti tossicodipendenti.



Alcolismo

Percorsi di recupero specifici per soggetti alcolisti.



Nuove Dipendenze

Trattamento per soggetti affetti da nuove forme di dipendenza patologica



Misure Alternative alla Detenzione

Accoglienza per soggetti affetti da nuovi e/o vecchi disturbi derivanti da dipendenze patologiche sottoposti a misure alternative alla detenzione





IL PIANO TERAPEUTICO INDIVIDUALE

La Cooperativa Sociale Berta '80 adotta un Piano Terapeutico Individuale (P.T.I.) che ha una durata massima di 18 mesi e risulta strutturato in quattro fasi progressive (comprehensive del periodo di osservazione).

Tale percorso è legato alle caratteristiche ed alla tipologia degli utenti, secondo piani di trattamento individualizzati.

Fase	Durata	Obiettivi principali
Osservazione	30 giorni	Accoglienza, adattamento alla vita comunitaria, distacco dal mondo esterno, socializzazione
1 ^a fase	3 mesi	Comprensione degli strumenti terapeutici (contratto, gruppi, colloqui, ecc.)
2 ^a fase	5 mesi	Crescita dell'autoconsapevolezza, autonomia, primi contatti con la famiglia
3 ^a fase	5 mesi	Confronto graduale con l'esterno, verifiche protette dell'autonomia e del controllo
4 ^a fase	4 mesi	Sostegno al reinserimento, intervento parziale della comunità in ambiente esterno

Alla dimissione, su volontà dall'utente, seguono colloqui periodici di follow-up.

Percorso terapeutico verso il reinserimento sociale

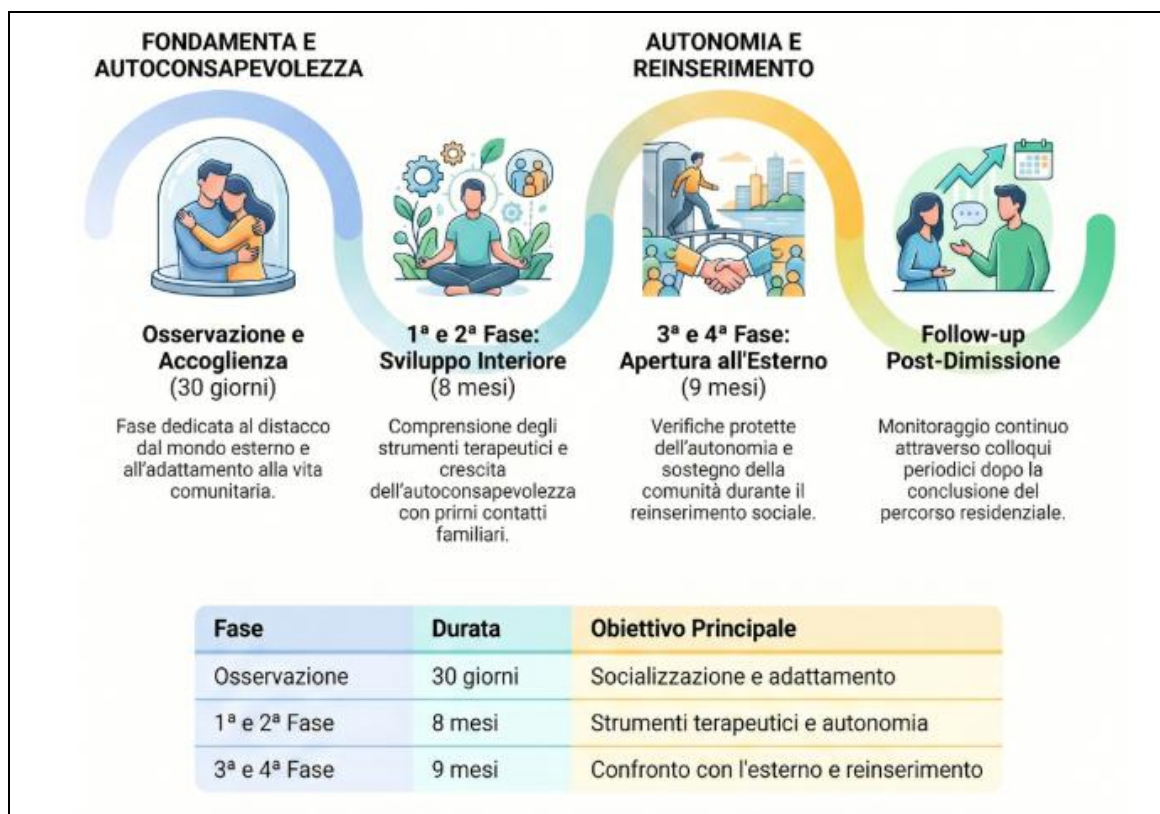



Il **programma terapeutico viene condiviso con il Servizio per le Dipendenze Patologiche di riferimento dell'utente** e può essere oggetto di modifiche riguardo sia agli obiettivi specifici, sia agli esiti attesi, sempre e comunque in accordo con l'Ufficio inviante.

Durante il passaggio da una fase a quella successiva, nel rispetto dei tempi di reazione degli ospiti, si chiede all'utenza di raggiungere alcuni obiettivi, quali: adeguatezza del comportamento, rispetto delle regole e delle norme di vita in comune, responsabilizzazione per attuare il processo di differenziazione/individuazione.

La durata del percorso riabilitativo viene comunque decisa sulla base di accordi sottoscritti dalla Direzione della Cooperativa Sociale Berta '80 e il Servizio inviante.

I passaggi di fase e la durata di ognuna saranno valutati e decisi dall'equipe terapeutica; quest'ultima monitora costantemente la qualità del percorso effettuato dal soggetto, in relazione sia alla domanda iniziale che ne ha motivato l'inserimento, sia rispetto al grado di adesione agli obiettivi preventivati.

Gli interventi ed i trattamenti erogati dalla Cooperativa Sociale Berta '80 sono illustrati all'interno del programma terapeutico riabilitativo (denominato **Progetto Fiducia**) adottato dalle Comunità Terapeutiche Istituto Croce Bianca e Opera Pia Miliani, il quale prevede la somministrazione delle seguenti prestazioni:

- Psicoterapia individuale, di gruppo, familiare;
- Psicodramma analitico;
- Colloqui psicologici individuali, di gruppo, familiari;
- Colloqui sociali individuali, di gruppo, familiari;
- Terapia familiare;
- Counselling sociale;
- Assistenza socio-amministrativa;
- Misure di sostegno/accompagnamento nella fase di reinserimento;
- Assistenza medica;
- Recupero scolastico;
- Arte terapia;
- Onoterapia;
- Ergoterapia;
- Formazione professionale;
- Inserimento e/o reinserimento socio-lavorativo;
- Attività di prevenzione del disagio sul territorio.

Una componente rilevante del programma terapeutico della Cooperativa Sociale Berta '80, è rappresentato dall'**ergo-terapia** quale strumento finalizzato al reinserimento socio/lavorativo degli utenti.

La Cooperativa, oltre a coinvolgere i propri ospiti in attività professionali interne alla propria struttura, si avvale altresì dell'attivazione di progetti regionali con i quali i pazienti vengono inseriti in percorsi lavorativi finalizzati all'acquisizione di competenze nella manutenzione e ripulitura di fossi agricoli e stradali, nella manutenzione e ripulitura di siti archeologici, nella conservazione e trasformazione di prodotti agricoli.

Ciò avviene anche in collaborazione con: **Consorzio di Bonifica delle Marche, Sovrintendenza Archeologica delle Marche, Comune di San Severino Marche.**



L'EQUIPE DELLE COMUNITÀ TERAPEUTICHE

L'Equipe della Cooperativa è formata da: Responsabile di Struttura; Responsabile del Programma Terapeutico; Direttore Sanitario (Medico); Medico/Psichiatra; Psicologi; Educatori; Impiegata amministrativa; Animatori, maestri d'arte, formatori/docenti professionali; Altro personale volontario e ausiliario.

GLI UTENTI DELLE COMUNITÀ

Nel 2025 gli utenti sottoposti a trattamento terapeutico sono stati 35 (-2 rispetto all'anno precedente). Nonostante il lieve calo dell'utenza, il totale delle presenze ha visto un incremento del 19,92% (5.880 presenze nel 2025 contro le 4.903 registrate nel 2024).

Nelle tabelle sottostanti vengono riportate alcune informazioni relative alla distribuzione degli utenti trattati nel periodo di riferimento.

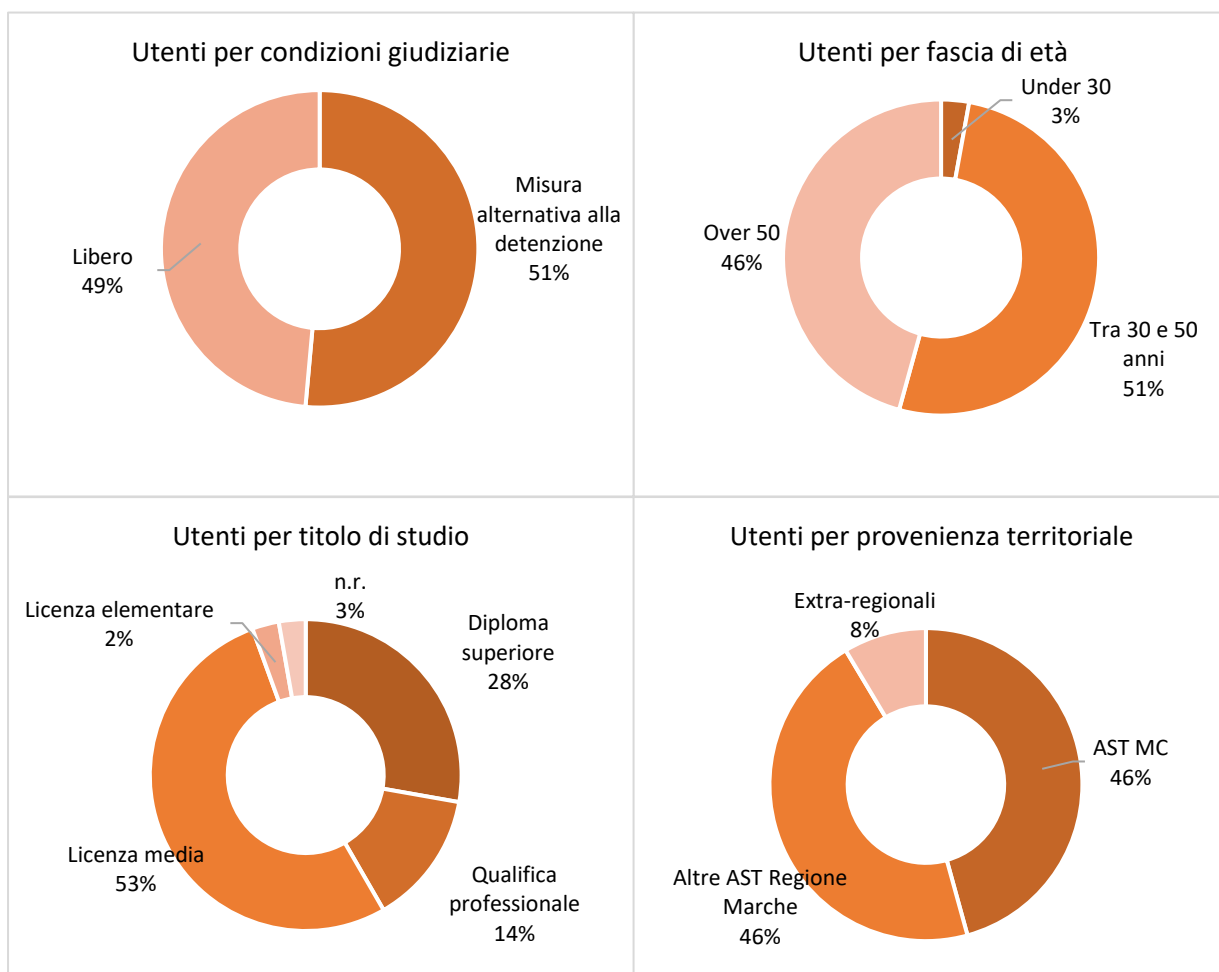

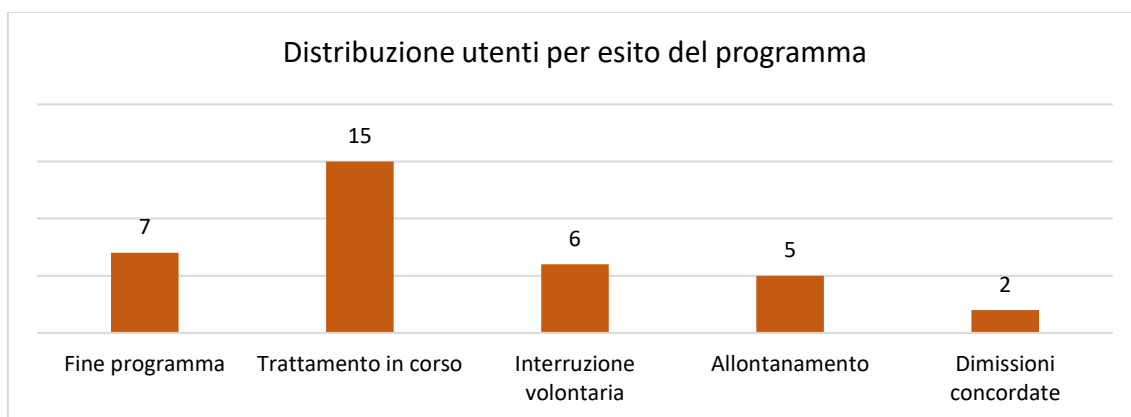
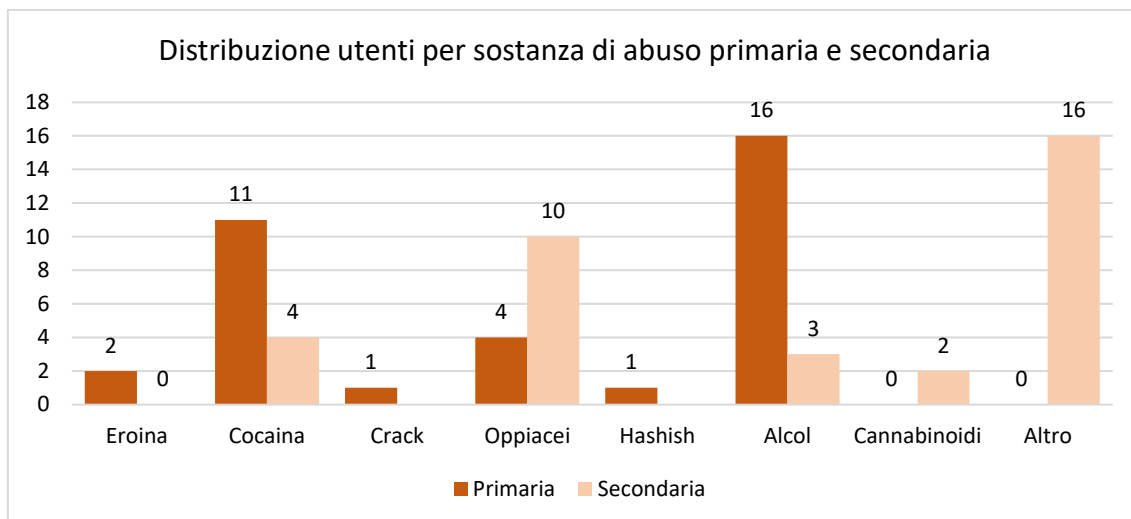

Nel corso dell'anno 2025 si conferma il progressivo incremento delle prestazioni rivolte all'utenza in carico presso le Comunità Opera Pia Milani e l'Istituto Croce Bianca. Tale ampliamento ha contribuito a un miglioramento dell'efficacia dei percorsi di presa in carico, con particolare riferimento alle fasi di anamnesi e inquadramento clinico.

Ne è derivata una più strutturata condivisione dei percorsi di cura con i servizi inviati, favorendo una maggiore integrazione degli interventi.

In continuità con quanto avviato a fine 2023, nel 2025 la Cooperativa Sociale Berta '80 ha consolidato il percorso di supervisione interna dell'équipe, organizzato con cadenza bimestrale. Gli incontri, centrati sull'analisi e discussione di casi clinici, hanno rappresentato uno strumento di supporto al lavoro di équipe e di miglioramento continuo, favorendo l'adeguamento degli interventi ai bisogni degli utenti in carico.

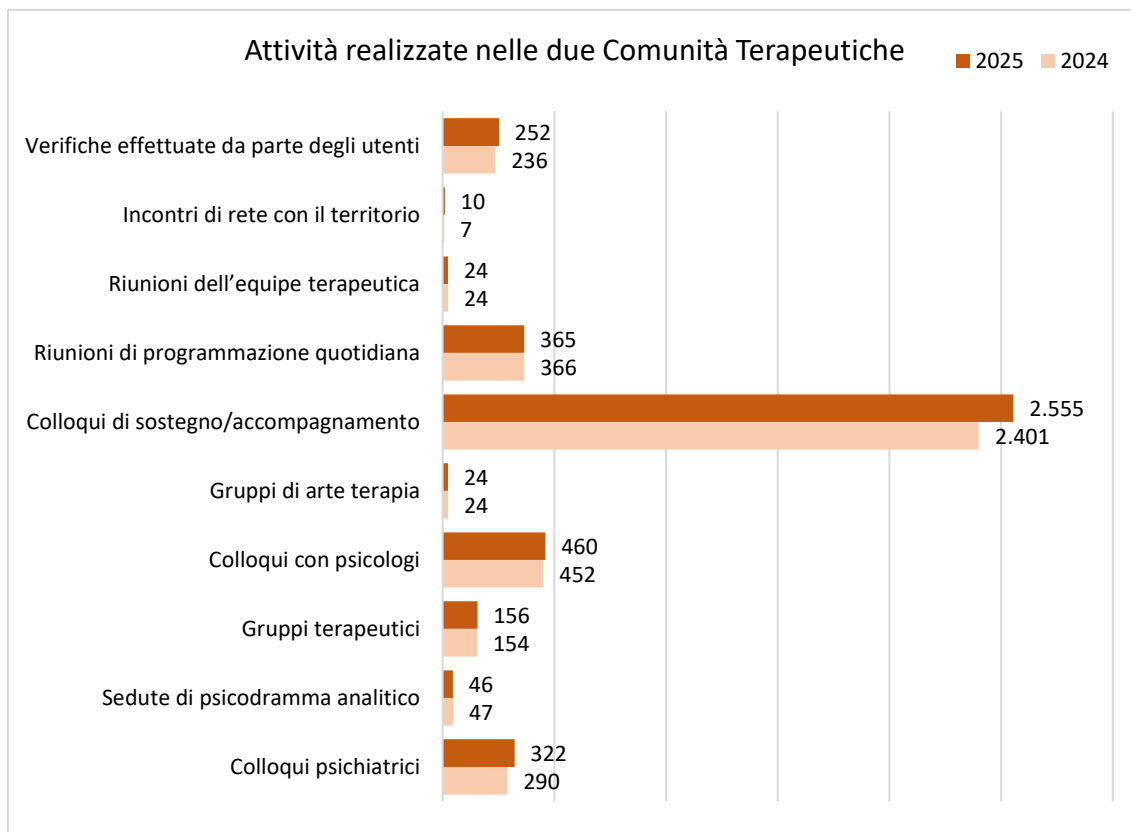

I dati riportati nella tabella che segue, mostrano il turnover degli utenti negli ultimi due anni.

Turnover utenti	2024	2025
Utenti inizio anno	18	16
Utenti entrati	19	19
Utenti usciti	21	20
Utenti fine anno	16	15



Progetto “C.I.C.: Informazione e ascolto psicologico nelle scuole”

La Cooperativa Sociale Berta '80, nell'ambito di un'Associazione Temporanea di Impresa (A.T.I.), ha gestito, in continuità con il precedente anno scolastico, il **Servizio di informazione e ascolto psicologico nelle scuole (C.I.C.)** nel periodo compreso tra il 1° gennaio e il 31 dicembre 2025, relativo all'anno scolastico 2025/2026, presso due istituti del territorio.

<i>Istituti coinvolti nell'a.s. 2025/2026</i>	
I.T.C.G. "Antinori" sedi di Camerino/Matelica	IPSIA "Renzo Frau" Sede di Sarnano, Passo San Ginesio e Tolentino

Lo Sportello di ascolto psicologico C.I.C., **rivolto a studenti, insegnanti, genitori e personale A.T.A.**, è **finalizzato alla promozione del benessere psicologico degli studenti e al supporto della comunità scolastica**

Le attività si sono concentrate sul potenziamento delle **competenze emotive e relazionali**, sull'**uso consapevole del digitale** per le classi del biennio e sul supporto ai processi decisionali legati all'orientamento per le classi quarte e quinte.

Sono stati confermati i principali criteri operativi già adottati nell'anno scolastico precedente:

- **accesso al servizio** subordinato alla consegna del consenso informato firmato (da entrambi i genitori/tutori per i minorenni o dagli studenti maggiorenni);
- **prenotazione dei colloqui** tramite indirizzo mail istituzionale dedicato, con possibilità di richiesta diretta in caso di urgenza;
- **verifica** preventiva della **documentazione** prima dell'avvio dei colloqui;
- possibilità di **confronto informale** con il personale scolastico senza necessità di consenso scritto.

Il servizio è stato garantito con **cadenza settimanale**, attraverso una presenza alternata nelle sedi dell'Istituto. I giorni di presenza sono stati definiti in modo flessibile, tenendo conto delle richieste pervenute, degli impegni scolastici e delle esigenze organizzative.

Nel corso dell'anno sono state realizzate diverse **tipologie di colloqui e attività**:

- colloqui di prima accoglienza per nuove richieste;
- colloqui di monitoraggio e aggiornamento per studenti già seguiti;
- colloqui con personale ATA e docenti;
- confronti informali con insegnanti su dinamiche di classe e situazioni di disagio.

Parallelamente all'attività di consulenza individuale, sono state sviluppate anche azioni di sistema, tra cui:

- presentazione del servizio in tutte le classi delle tre sedi;
- interventi mirati nelle classi prime per favorire la conoscenza e l'accesso al servizio;
- incontri di osservazione e monitoraggio del clima di classe, in collaborazione con i docenti;
- colloqui con genitori, tra cui un caso specifico seguito anche tramite aggiornamenti telefonici, conclusosi positivamente entro la fine dell'anno scolastico.



PRINCIPALI DIFFICOLTÀ SEGNALATE

Nel corso dei colloqui sono emerse principalmente **difficoltà legate alla sfera emotiva e relazionale** degli studenti. In particolare, si evidenziano vissuti di **ansia, difficoltà nella gestione delle emozioni e momenti di disagio personale**.

Sono inoltre frequenti **criticità nelle relazioni tra pari**, situazioni di **esclusione** e difficoltà nelle **relazioni affettive**. Un ruolo significativo è ricoperto anche dal contesto familiare, con la presenza di **conflitti, difficoltà comunicative** e, in alcuni casi, eventi critici come lutti. Le difficoltà scolastiche e relazionali con gli insegnanti risultano spesso connesse a tali aspetti, più che rappresentare problematiche isolate.

Il servizio CIC si conferma come uno strumento significativo di prevenzione e supporto all'interno dell'Istituto. L'incremento progressivo delle richieste e dei momenti di confronto con il personale scolastico evidenzia una crescente attenzione al benessere psicologico e relazionale degli studenti.

Pur mantenendo la sua **natura preventiva e non terapeutica**, il servizio ha dimostrato la capacità di intercettare bisogni emergenti e di contribuire positivamente al clima scolastico, favorendo il dialogo tra studenti, famiglie e personale educativo.

L'infografica che segue mostra l'impatto degli interventi di Berta '80 nelle scuole.

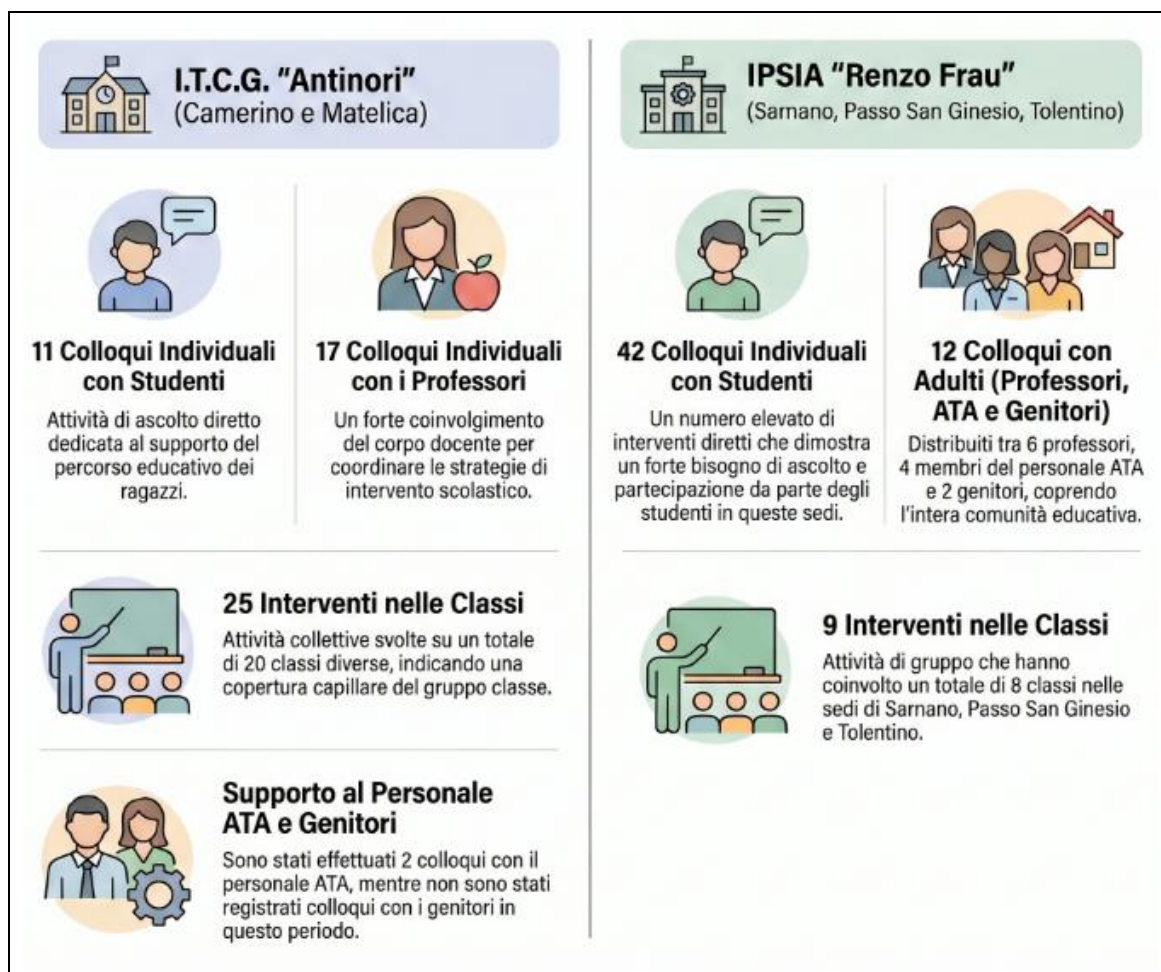



Progetto “Ergoterapia”

Il progetto “Ergoterapia (DGR n. 862/2022)” ha visto la **Cooperativa Sociale Berta '80** la collaborazione in Associazione Temporanea di Impresa (**A.T.I.**) con la **Cooperativa Sociale PARS**.

L'Ergoterapia rappresenta un percorso educativo e riabilitativo che utilizza il lavoro e le attività pratiche come strumenti di recupero personale, inclusione sociale e reinserimento lavorativo. Attraverso il coinvolgimento in attività concrete e strutturate, gli utenti hanno l'opportunità di sviluppare autonomia, senso di responsabilità, capacità relazionali e competenze operative, favorendo il rafforzamento dell'autostima e della consapevolezza di sé. Per le persone con dipendenze patologiche, tali percorsi assumono un ruolo particolarmente significativo, poiché contribuiscono a ricostruire abitudini positive, promuovere il rispetto delle regole e sostenere il recupero delle relazioni sociali e lavorative, elementi fondamentali nel percorso terapeutico e di reinserimento nella comunità.

Le attività progettuali, avviate il 1° gennaio 2023 e concluse il 30 giugno 2024, hanno registrato un residuo di € 7.600,00 destinato ai TIS (Tirocini di Inclusione Sociale). Considerati i risultati positivi ottenuti sugli utenti coinvolti, la Cooperativa ha richiesto alla Regione Marche la possibilità di proseguire le attività utilizzando le risorse residue. Con DGR n. 1548 del 14/10/2024, la Regione ha autorizzato la proroga del progetto fino al 28 febbraio 2025.

La Cooperativa Sociale Berta '80 ha pertanto **proseguito le attività finalizzate al reinserimento lavorativo di utenti affetti da dipendenze patologiche, in trattamento** presso le Comunità Opera Pia Miliani e Istituto Croce Bianca di San Severino Marche, fino al termine della proroga prevista. In questa fase conclusiva, **i tirocini hanno coinvolto complessivamente 7 utenti delle Comunità Terapeutiche** gestite dalla Cooperativa Sociale Berta '80, tutti provenienti dai SERT della Regione Marche.

Gli ospiti, dopo aver partecipato ai corsi di primo soccorso e ad incontri di formazione interna per il corretto utilizzo dell'attrezzatura e dei vari dispositivi tecnici, sono stati impegnati nelle seguenti attività:

- Presso i Fossi Sant'Andrea e Berta, nel Comune di San Severino Marche, gli ospiti hanno svolto attività di manutenzione ambientale e cura del territorio, occupandosi di:
 - Sfalciatura dell'erba;
 - Raccolta del fogliame;
 - Taglio della legna;
 - Potatura degli alberi;
 - Raccolta e riutilizzo di materiale per esigenze interne.
- Presso la Cooperativa Sociale Berta '80, i partecipanti sono stati coinvolti in attività agricole e di gestione degli spazi comuni, tra cui:
 - Raccolta delle olive;
 - Raccolta a mano del granturco;
 - Preparazione del terreno per la piantumazione di ortaggi sia all'interno che all'esterno della serra ed irrigazione degli stessi;
 - Cura degli animali da cortile;
 - Cura e manutenzione del verde;
 - Manutenzioni degli spazi comuni.



Tali attività hanno rappresentato non solo un'occasione di apprendimento pratico, ma anche uno strumento educativo e riabilitativo volto a favorire il recupero di routine positive, il rispetto dei tempi e delle regole condivise e il consolidamento del senso di responsabilità individuale.

Per garantire lo svolgimento delle attività in condizioni di sicurezza, agli utenti sono stati forniti idonei dispositivi e abbigliamento da lavoro, oltre alle attrezzature necessarie, sottoposte regolarmente a manutenzione e controllo. Durante tutto il percorso, **gli ospiti sono stati costantemente affiancati e supportati dai tutor della Cooperativa Sociale Berta '80**, che hanno svolto un ruolo fondamentale di accompagnamento educativo, supervisione e sostegno motivazionale. La Cooperativa ha inoltre garantito ai partecipanti adeguata copertura assicurativa contro gli infortuni sul lavoro e per la responsabilità civile verso terzi.

Il gruppo di lavoro ha dimostrato costante interesse e partecipazione alle attività progettuali, con una presenza regolare e continuativa per tutta la durata del percorso. I partecipanti hanno preso parte attivamente alle diverse fasi del progetto, mostrando motivazione, impegno e capacità di collaborazione.

Nel corso dell'esperienza gli utenti hanno progressivamente sviluppato una maggiore autonomia nella gestione delle attività quotidiane e una crescente capacità di lavorare in gruppo, nel rispetto dei ruoli e delle responsabilità condivise.

Il progetto ha favorito in particolare lo sviluppo di competenze trasversali e relazionali, tra cui:

- **senso di responsabilità** e acquisizione di **competenze** pratiche e professionali;
- **capacità di adattamento** e **collaborazione** con colleghi e tutor;
- **apertura verso relazioni e contesti esterni** alla comunità terapeutica;
- rispetto delle regole e della disponibilità alla cooperazione.

Le ricadute più significative si sono registrate sul piano delle abilità sociali e relazionali. Molti utenti presentavano inizialmente fragilità legate a difficoltà nella convivenza, atteggiamenti conflittuali o insicurezza personale. Nel corso del progetto si è osservato un progressivo superamento delle resistenze iniziali, accompagnato da un miglioramento nella capacità di ascolto, confronto ed espressione personale, con effetti positivi sull'autostima, sulla fiducia nelle proprie capacità e sul percorso complessivo di reinserimento sociale.







Progetto “E-Care”

la Cooperativa Sociale Berta '80, nell'ambito di un'Associazione Temporanea di Impresa (A.T.I.), costituita insieme alla Cooperativa Sociale P.A.R.S., alla Cooperativa Sociale Cooss Marche e all'Associazione Glatad Onlus, il 03/07/2025 ha avviato un progetto promosso dal Dipartimento Dipendenze Patologiche dell'AST di Macerata in attuazione della D.G.R. n. 426 del 25/03/2024 dal titolo:

“E-Care: servizi domiciliari per soggetti con dipendenza patologica cronica, minori e giovani con problematiche di ritiro sociale, consumo/abuso di sostanze o altri comportamenti di addiction”.

Obiettivo del progetto è quello di rafforzare i percorsi di prevenzione, cura e reinserimento sociale.

L'iniziativa si basa su un **modello di intervento domiciliare e territoriale integrato**, finalizzato a raggiungere le persone direttamente nei loro contesti di vita quotidiana, favorendo percorsi personalizzati di supporto educativo, relazionale e socio-sanitario. Tale approccio consente di intercettare precocemente situazioni di fragilità e di costruire interventi mirati capaci di sostenere l'autonomia personale, la qualità delle relazioni e il reinserimento sociale.

Per i giovani e i minori, il progetto rappresenta un'importante opportunità di prevenzione del disagio, contrasto all'isolamento e sviluppo di competenze emotive e relazionali, contribuendo a rafforzare l'identità personale e la capacità di gestione delle difficoltà. **Per gli adulti con dipendenze patologiche croniche**, gli interventi domiciliari favoriscono invece il recupero e il mantenimento delle autonomie quotidiane, la continuità terapeutica e una maggiore consapevolezza del proprio percorso di cura, riducendo il rischio di emarginazione sociale e cronicizzazione del disagio.

Gli interventi sono pertanto così articolati:

- Azioni di prevenzione del disagio per gli under 25;
- Percorsi di contrasto alla cronicizzazione per i 25–35 anni (programma EDU-YOUNG);
- Interventi di sostegno alla quotidianità e alle autonomie per gli over 35 (programma EDU-HOME).

Le segnalazioni dei casi sono state valutate dall'**Unità Valutativa di Osservazione e Diagnosi (UVOD) territoriale**, che ha curato la selezione dei beneficiari e il monitoraggio degli interventi. La governance è stata assicurata da una Cabina di Regia in costante raccordo con il Dipartimento Dipendenze Patologiche, garantendo integrazione tra programmazione, attuazione e verifica delle attività.

Il modello operativo ha previsto un **approccio multidisciplinare** che integra dimensioni medicobio-logiche, psicologiche, educative e sociali, in collaborazione con la rete territoriale (DSM, servizi sociali, scuole, MMG, PLS e centro antiviolenza).

L'A.T.I. attuatrice ha inoltre garantito funzioni trasversali di supporto organizzativo, analisi dati, segretariato sociale e reportistica, rafforzando il coordinamento con i servizi.



Progetto E-Care: La cura a domicilio per riaprire

L'APPROCCIO E-CARE



Intervento Domiciliare Integrato

Supporto educativo e socio-sanitario fornito direttamente nei contesti di vita quotidiana dei beneficiari.



Prevenzione e Autonomia

Intercettazione precoce delle fragilità per costruire percorsi personalizzati verso l'indipendenza e il reinserimento.



Competenze Relazionali

Rafforzamento dell'identità e della capacità di gestire le difficoltà emotive e sociali.

PERCORSI MIRATI PER FASCIA D'ETÀ



Under 25: Prevenzione del Disagio

Azioni mirate a contrastare il ritiro sociale e l'insorgere di dipendenze nei più giovani.



25-35 Anni: EDU-YOUNG

Percorsi specifici per contrastare la cronicizzazione delle problematiche di addiction.



Over 35: EDU-HOME

Sostegno alla quotidianità e mantenimento delle autonomie per adulti con dipendenze croniche.

L'intervento ha consentito di consolidare la rete territoriale e di attivare percorsi domiciliari personalizzati, capaci di rispondere in modo flessibile ai bisogni dei beneficiari. Tra i principali risultati raggiunti si evidenziano:

- il rafforzamento della rete integrata pubblico-privato;
- l'incremento delle competenze professionali degli operatori coinvolti;
- l'attivazione di percorsi educativi e relazionali rivolti ai giovani, finalizzati allo sviluppo dell'identità personale e delle capacità di gestione del disagio;
- il sostegno ad adulti in condizioni di cronicità, orientato al recupero delle autonomie personali e al miglioramento della consapevolezza del proprio stato di salute e del percorso terapeutico.

Nel periodo compreso tra il 03/07/2025 (data di attivazione) e il 31/12/2025, la Cooperativa Sociale Berta '80 ha attivato complessivamente 3 interventi, così dettagliati:

Tipo intervento	Data inizio	Ore svolte
YOUNG	30/07/2025	96
HOME	04/08/2025	142
HOME	01/12/2025	27
TOTALE		265



Progetto: “Family Point a San Severino Marche”

Nel corso del 2025 la Cooperativa Sociale Berta '80 ha garantito la **continuità dello Sportello di Ascolto “Family Point” nel Comune di San Severino Marche**, sostenendo quasi integralmente il servizio con risorse proprie. Tale scelta è stata motivata dalla volontà di consolidare i risultati raggiunti e assicurare un presidio stabile di prevenzione e supporto alla comunità locale.

Il Family Point si configura come uno **spazio accessibile e qualificato di ascolto, consulenza e orientamento** rivolto a famiglie, giovani e cittadini, con l'obiettivo di **intercettare precocemente situazioni di disagio** e promuovere il benessere individuale e relazionale. Particolare attenzione è stata dedicata alla prevenzione delle dipendenze patologiche, sia tradizionali sia emergenti.

L'attività si è sviluppata lungo tre direttrici principali:

- **Accesso ai servizi:** garanzia di accoglienza, ascolto e consulenza nel rispetto della riservatezza;
- **Prevenzione:** individuazione precoce delle situazioni di vulnerabilità e rafforzamento dei fattori protettivi, in particolare tra i giovani;
- **Promozione del benessere:** realizzazione di interventi informativi e formativi nei contesti educativi e aggregativi del territorio.

Nel periodo di riferimento, il servizio ha previsto azioni integrate di comunicazione, coordinamento e intervento sul territorio, tra cui la sensibilizzazione della cittadinanza attraverso materiali informativi e canali digitali, la pianificazione interna delle attività e il consolidamento della rete territoriale con enti pubblici, realtà del privato sociale, associazioni e contesti educativi e comunitari.

In tale ambito sono stati realizzati interventi di prevenzione e promozione della salute e sono stati attivati percorsi individuali e familiari di supporto e orientamento. Tali attività hanno portato all'attivazione di servizi di ascolto e consulenza rivolti alla cittadinanza, alla realizzazione di interventi di prevenzione presso scuole, centri di aggregazione e contesti parrocchiali, alla definizione di percorsi individualizzati di supporto e all'avvio di percorsi terapeutici individuali e familiari, con eventuale invio ai servizi territoriali competenti nei casi di maggiore complessità.

Il Family Point ha contribuito a rafforzare la capacità del territorio di:

- intercettare precocemente situazioni di disagio;
- aumentare la consapevolezza sui temi della salute e delle dipendenze;
- sostenere famiglie e giovani nei momenti di difficoltà;
- consolidare la rete territoriale tra servizi, scuola e comunità educante.

Il servizio è stato realizzato in collaborazione con una rete articolata di soggetti pubblici e privati, tra cui servizi socio-sanitari, istituti scolastici, associazioni, realtà parrocchiali e sportive del territorio, contribuendo a un approccio integrato e multidimensionale agli interventi.





Progetto: “Prevenzione e riduzione del rischio da gioco d’azzardo patologico (GAP) e da dipendenze digitali (DG)”

Nel corso del 2025 la Cooperativa Berta '80, sempre **in A.T.I. con la Cooperativa Sociale P.A.R.S. Prevenzione Assistenza Reinserimento Sociale 'Pio Carosi', l'Associazione GLATAD onlus, la Cooperativa Sociale COOSS MARCHE onlus Società Cooperativa per azioni**, ha proseguito con continuità e impegno la realizzazione delle attività previste nell’ambito del DGR n. 1288 – **Fondo GAP 2023–2025**, consolidando il proprio ruolo all’interno della rete territoriale dedicata alla prevenzione e al contrasto del gioco d’azzardo patologico.

Il progetto nasce con l’obiettivo di **promuovere la prevenzione dei comportamenti a rischio legati al Gioco d’Azzardo Patologico (G.A.P.) e all’uso problematico delle tecnologie digitali**, attraverso interventi educativi, informativi e di supporto rivolti alla popolazione, con particolare attenzione ai giovani, alle famiglie e alle persone in situazione di fragilità.

Le dipendenze comportamentali, come il gioco d’azzardo patologico e le dipendenze digitali, rappresentano infatti fenomeni in costante crescita, con importanti ricadute sul benessere psicologico, relazionale, sociale ed economico delle persone. Intervenire in modo precoce e integrato consente di rafforzare la consapevolezza dei rischi, sviluppare competenze personali e relazionali e favorire comportamenti più sani e responsabili.

L’azione della Cooperativa si è sviluppata attraverso interventi di **sensibilizzazione, formazione, supporto specialistico e promozione del benessere**, con l’obiettivo di incidere in maniera significativa sui comportamenti a rischio e valorizzare le risorse individuali e collettive della comunità.

Un ruolo centrale è stato svolto dal gruppo operativo **Promo Team**, che ha garantito il coordinamento delle attività e il raccordo costante con enti, servizi territoriali e stakeholder locali. In tale contesto, particolare attenzione è stata dedicata alla formazione degli operatori, anche attraverso percorsi qualificati a livello europeo, al fine di assicurare interventi sempre più efficaci, aggiornati e multidisciplinari.

Le iniziative rivolte alla cittadinanza (**Promo Events**) hanno rappresentato importanti occasioni di sensibilizzazione e partecipazione comunitaria. Tra queste si segnalano la partecipazione alla manifestazione *BARicentro*, attraverso un’azione di **SlotMob** finalizzata a valorizzare gli esercizi commerciali liberi da slot machine, e il contributo all’evento *GameLabs*, dedicato all’informazione e al confronto sui rischi legati al gioco d’azzardo. A tali attività si è affiancata anche un’escursione naturalistica, promossa come esperienza di benessere psicofisico e socializzazione, orientata a valorizzare stili di vita sani, relazioni positive e modalità alternative di gestione del tempo libero.

Sul piano del supporto individuale (**Promo Leg**), è proseguita la collaborazione con i servizi per le dipendenze e con professionisti legali, offrendo accompagnamento e orientamento agli utenti segnalati. Sono stati inoltre realizzati momenti pubblici di approfondimento dedicati al ruolo dell’amministrazione di sostegno nei casi di dipendenza da gioco, favorendo una maggiore conoscenza degli strumenti di tutela sociale e giuridica.



Particolarmente significativo è stato l'ambito educativo e preventivo rivolto ai giovani. Attraverso i laboratori teatrali (**Play Theatre**), realizzati in collaborazione con scuole e partner territoriali, gli studenti sono stati coinvolti in percorsi espressivi e di riflessione sui temi delle dipendenze, delle emozioni e delle relazioni. Le rappresentazioni finali hanno restituito alla comunità il valore educativo dell'esperienza, evidenziando il teatro come strumento di crescita personale, prevenzione e inclusione sociale.

Parallelamente, le attività scolastiche (**Promo School** e **Hazzard**) hanno coinvolto numerosi studenti di diversi ordini scolastici attraverso incontri in classe, laboratori tematici e sportelli di ascolto psicologico. I percorsi affrontati – dalle dipendenze digitali all'uso di alcol e tabacco – hanno favorito nei giovani una maggiore consapevolezza dei comportamenti a rischio, promuovendo capacità critiche, responsabilità e competenze relazionali.

Lo sportello di ascolto (**Promo Help**) ha continuato a rappresentare un punto di riferimento stabile per il territorio, offrendo attività di informazione, consulenza e supporto specialistico grazie alla presenza di un'équipe multidisciplinare. Accanto all'attività di ascolto e orientamento, lo sportello ha promosso momenti informativi e di sensibilizzazione rivolti ai giovani, rafforzando la funzione preventiva e di prossimità del servizio.

Nel complesso, le azioni realizzate nel corso del 2025 testimoniano un approccio integrato e multidimensionale, capace di coniugare prevenzione, cura e promozione del benessere. Il progetto ha contribuito a rafforzare la rete territoriale, promuovere maggiore consapevolezza sui rischi delle dipendenze comportamentali e sostenere percorsi di inclusione, autonomia e qualità della vita.

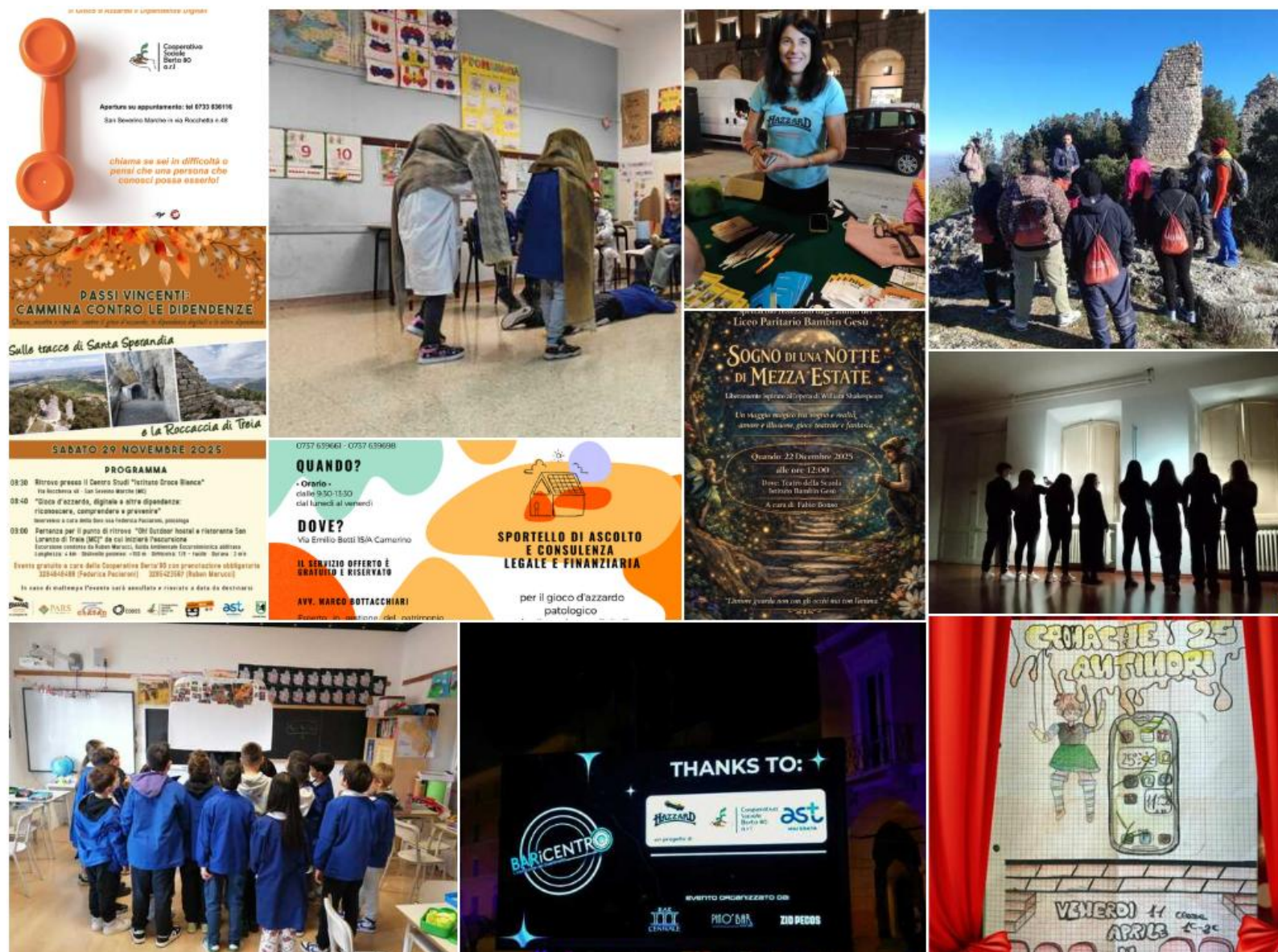



Progetto “Volontaria...Mente”

Anche nel 2025 la Cooperativa Sociale Berta '80, **in collaborazione con l'Associazione Istituto Croce Bianca O.D.V.**, ha aderito al progetto “**Volontaria...Mente**”, **promosso dal Centro Servizi per il Volontariato della Regione Marche (CSV)** e rivolto agli studenti delle classi III e IV delle scuole secondarie di secondo grado del territorio.

Nel corso dell'anno sono stati realizzati diversi incontri presso alcuni istituti superiori, tra cui

- l'I.T.I.S. “E. Divini” di San Severino Marche,
- l'Istituto “Bambin Gesù” di San Severino Marche,
- il PSIA di Camerino,
- l'I.I.S. “F. Filelfo” di Tolentino,
- il Liceo Scientifico “G. Galilei” e
- il Liceo Artistico “Cantalamessa” di Macerata.

Gli interventi hanno avuto l'obiettivo di **promuovere i valori del volontariato** e accrescere la consapevolezza dei giovani rispetto al tema delle dipendenze patologiche.

In particolare, il progetto ha inteso:

- Rafforzare il senso di responsabilità sociale e la cultura della solidarietà tra i giovani;
- Incentivare la partecipazione attiva nella promozione dei diritti e delle pari opportunità;
- Fornire conoscenze sul funzionamento delle comunità terapeutiche e sul loro ruolo all'interno della rete dei servizi territoriali per il trattamento delle dipendenze;
- Stimolare il confronto sulle forme tradizionali ed emergenti di dipendenza;
- Approfondire il fenomeno delle droghe anche attraverso testimonianze dirette di persone inserite in percorsi terapeutici.

Al termine del ciclo di incontri, gli studenti hanno avuto la possibilità di aderire, in orario extrascolastico presso la sede del nostro ETS, a **uno stage operativo della durata minima di 6 ore**. Questa esperienza, guidata dai volontari, consentirà loro di mettere in pratica quanto appreso in aula, entrando in contatto diretto con le associazioni e partecipando attivamente alle loro attività.

A conclusione del percorso è stata organizzata **una giornata di volontariato presso la comunità terapeutica, che ha coinvolto 11 studenti provenienti dai diversi istituti partecipanti**.

Le attività proposte hanno incluso:

- Focus group tematici condotti dagli operatori della struttura;
- Affiancamento agli ospiti della comunità nelle attività quotidiane, sia lavorative che ricreative;
- Partecipazione, in qualità di osservatori, a sessioni di terapia di gruppo.

L'iniziativa ha rappresentato un'importante occasione di scambio tra i giovani e la realtà della comunità terapeutica, favorendo una maggiore comprensione delle problematiche legate alle dipendenze e promuovendo atteggiamenti più consapevoli, inclusivi e responsabili.





Obiettivi futuri



Continuità e Crescita Assistenziale

Incremento costante della presa in carico. L'obiettivo è mantenere stabile il livello di crescita dei pazienti assistiti, in linea con i successi ottenuti nel biennio precedente.

Eccellenza e Standardizzazione Interna

Supervisione dell'equipe di lavoro. Proseguire il percorso di monitoraggio e supporto del team per standardizzare i processi operativi e migliorare la qualità del servizio.

Sinergie e Rete Territoriale

Rinnovo delle partnership (ATI). Rinnovare la partecipazione alle Associazioni Temporanee di Impresa per la gestione sinergica di progetti e attività su tutto il territorio.



RISULTATI **ECONOMICO -** **FINANZIARI**



Bilancio d'esercizio

La Cooperativa Sociale Berta '80 redige il bilancio d'esercizio in forma abbreviata, avvalendosi della facoltà prevista dall'art. 2435-bis, comma 1, del Codice Civile, in quanto in possesso dei requisiti previsti dalla normativa vigente. In conformità a quanto disposto dalla norma, non è stata predisposta la Relazione sulla gestione.

Come descritto nel presente report, nel corso dell'esercizio 2025 la Cooperativa ha proseguito la propria attività nel settore dei servizi socio-sanitari ed educativi ai sensi dell'art. 1, lettera a), della Legge 381/1991, occupandosi in particolare della gestione di strutture residenziali e semiresidenziali finalizzate alla terapia, al recupero e al reinserimento sociale di persone con problematiche legate alle dipendenze da alcol, sostanze stupefacenti, farmaci e altre forme di fragilità sociale, nonché di soggetti ammessi a misure alternative alla detenzione. Le attività di recupero e reinserimento vengono realizzate anche attraverso progetti regionali e provinciali, talvolta in collaborazione con altre cooperative sociali che perseguono analoghe finalità. A supporto del percorso educativo e terapeutico, la Cooperativa svolge inoltre attività agricole e di allevamento con finalità esclusivamente ergoterapiche, considerate parte integrante del processo riabilitativo degli utenti accolti.

Nel 2025 si è registrato un incremento delle presenze degli assistiti, passate complessivamente da 5.139 nel 2024 a 6.132 nel 2025, di cui 5.880 presenze effettive e 252 verifiche. Tale aumento ha consentito una migliore copertura dei costi fissi della struttura, in particolare quelli legati al personale, alle consulenze mediche, alle manutenzioni, agli ammortamenti e alle utenze.

Nonostante il miglioramento registrato rispetto all'esercizio precedente, il risultato economico rimane negativo, evidenziando una perdita pari a euro 89.746, in riduzione rispetto alla perdita di euro 167.477 registrata nel 2024. Il risultato riflette le persistenti difficoltà nel raggiungimento del pieno equilibrio economico, dovute soprattutto alla limitata assegnazione di utenti da parte delle istituzioni competenti, nonostante il costante impegno profuso dalla Cooperativa sia nello svolgimento delle attività sia nella ricerca di nuove opportunità di inserimento.

Nel corso dell'anno è proseguito il percorso di adeguamento richiesto dalla Regione Marche ai fini del rinnovo dell'autorizzazione regionale relativa alla Comunità Terapeutica "Opera Pia Miliani". Parallelamente, il Consiglio di Amministrazione ha deliberato la chiusura, con decorrenza 31 dicembre 2025, della Comunità Terapeutica "Istituto Croce Bianca", a causa dell'impossibilità di sostenere gli interventi strutturali richiesti dalla normativa regionale, anche in considerazione del ridotto numero di assegnazioni di utenti.

Sotto il profilo patrimoniale e finanziario, la Cooperativa mantiene una situazione complessivamente solida. Il patrimonio netto, pari a euro 481.344, consente infatti di assorbire il risultato negativo dell'esercizio senza compromettere gli equilibri economico-finanziari dell'ente. Si evidenzia inoltre che la Cooperativa non fa ricorso a finanziamenti bancari, mantenendo pertanto un elevato livello di autonomia finanziaria e un contenuto profilo di rischio.

Per l'esercizio 2025 non è stata deliberata l'attribuzione di ristorni ai soci.



Mutualità prevalente

Ai sensi dell'art. 111-septies, comma 1, del R.D. 30 marzo 1942 n. 318 e successive modificazioni, la Cooperativa Sociale Berta '80, in quanto cooperativa sociale disciplinata dalla Legge 381/1991, è considerata cooperativa a mutualità prevalente di diritto.

La verifica della prevalenza mutualistica effettuata ai sensi dell'art. 2513 del Codice Civile evidenzia tuttavia che il rapporto tra il costo del lavoro dei soci e il costo complessivo del lavoro si attesta al 36% (euro 134.800 su euro 378.339), percentuale inferiore ai parametri previsti dalla normativa per il superamento del test di prevalenza mutualistica. Tale circostanza non modifica comunque la qualifica di cooperativa a mutualità prevalente riconosciuta ex lege alle cooperative sociali.

STATO PATRIMONIALE	2025	2024
ATTIVO		
A) Crediti verso soci per versamenti ancora dovuti		
B) Immobilizzazioni		
I - Immobilizzazioni immateriali	16.454	20.453
II - Immobilizzazioni materiali	211.315	272.098
III - Immobilizzazioni finanziarie	150.000	150.000
Totale immobilizzazioni (B)	377.769	442.551
C) Attivo circolante		
I - Rimanenze	30.439	43.516
II - Crediti esigibili entro l'esercizio successivo	259.575	287.464
III - Attività finanziarie che non cost. immobilizzazioni	325.798	354.190
IV - Disponibilità liquide	137.999	75.376
Totale attivo circolante (C)	753.811	760.546
D) Ratei e risconti attivi	26.058	20.513
Totale attivo	1.157.638	1.223.610
PASSIVO		
A) Patrimonio netto		
I - Capitale	155	155
IV - Riserva legale	231.757	231.757
VI - Altre riserve	339.178	506.654
VIII - Utile (perdita) portati a nuovo	0	0
IX - Utile (perdita) dell'esercizio	(89.746)	(167.477)
Totale patrimonio netto (A)	481.344	571.089
C) Trattamento di fine rapporto di lavoro subordinato	70.062	72.054
D) Debiti		
esigibili entro l'esercizio successivo	113.192	87.427
esigibili oltre l'esercizio successivo	493.040	493.040
Totale debiti (D)	606.232	580.467
E) Ratei e risconti		0
Totale passivo	1.157.638	1.223.610



CONTO ECONOMICO	2025	2024
A) Valore della produzione		
1) ricavi delle vendite e delle prestazioni	674.170	592.595
5) altri ricavi e proventi		
contributi in conto esercizio	91.365	69.141
altri	5.597	7.652
Totale valore della produzione (A)	771.132	669.388
B) Costi della produzione		
6) per materie prime, sussidiarie, di consumo e di merci	141.189	130.493
7) per servizi	209.324	214.318
8) per godimento di beni di terzi	13.015	14.368
9) per il personale	378.339	342.257
10) ammortamenti e svalutazioni	89.617	92.283
11) variazioni delle rimanenze di materie prime, merci	13.086	25.908
14) oneri diversi di gestione	18.658	19.649
Totale costi della produzione (B)	863.228	839.276
Differenza tra valore e costi della produzione (A - B)	(92.096)	(169.888)
C) Proventi e oneri finanziari		
16) altri proventi finanziari		
b) da titoli iscritti nelle immobilizz. non partecipazioni	3.625	3.250
d) proventi diversi	0	38
Totale altri proventi finanziari	3.625	3.288
17) interessi e altri oneri finanziari		
altri	795	705
Totale interessi e altri oneri finanziari	795	705
Totale proventi e oneri finanziari (C)	2.830	2.583
Risultato prima delle imposte (A - B + - C + - D)	(89.266)	(167.305)
20) Imposte sul reddito dell'esercizio, correnti, differite e anticipate	480	172
21) Utile (perdita) dell'esercizio	(89.746)	(167.477)

Sintesi dei principali dati economici e patrimoniali

Nel 2025 il valore della produzione si è attestato a euro 771.132, in aumento rispetto ai euro 669.388 del 2024, grazie principalmente all'incremento dei ricavi derivanti dalle prestazioni socio-sanitarie ed educative e dei contributi in conto esercizio.

I costi della produzione risultano pari a euro 863.228, con un'incidenza significativa dei costi del personale, coerente con la natura labour intensive delle attività svolte dalla Cooperativa. Gli ammortamenti e i costi di gestione delle strutture continuano a rappresentare una componente rilevante dei costi complessivi.

L'attivo patrimoniale della Cooperativa ammonta a euro 1.157.638, mentre il patrimonio netto si attesta a euro 481.344. Le disponibilità liquide risultano in crescita rispetto all'esercizio precedente, passando da euro 75.376 a euro 137.999, a conferma della capacità della Cooperativa di mantenere adeguati livelli di liquidità pur in presenza di un risultato economico negativo.

Casi eccezionali ex art. 2423, quinto comma, del Codice Civile

Non si sono verificati casi eccezionali che abbiano reso necessario il ricorso a deroghe di cui all'art.2423 comma 4 del Codice Civile.



Dettaglio dei ricavi

Nel corso dell'esercizio 2025 la Cooperativa ha registrato ricavi complessivi pari a euro 771.132. L'incremento rispetto all'esercizio precedente è riconducibile principalmente all'aumento delle prestazioni socio-sanitarie ed educative e ai maggiori contributi in conto esercizio legati alla produzione energetica da impianto fotovoltaico.

RICAVI	2025	2024
Prestazioni di servizi	613.882	527.707
Vendita merci	40.237	44.602
Ricavi da fotovoltaico	20.001	20.287
Altro	50	0
Ricavi delle vendite e delle prestazioni	674.170	592.545
Contributi c/esercizio AGEA	14.024	13.781
Contributi c/esercizio GSE per Fotovoltaico	77.341	55.360
Contributi in c/esercizio	91.365	69.141
Altri ricavi e proventi	5.597	7.702
TOTALE	771.132	669.388

I ricavi derivanti dalle prestazioni di servizi, che rappresentano la componente principale del valore della produzione, ammontano a euro 613.882, in aumento rispetto al 2024, grazie al maggior numero di presenze registrate nelle strutture della Cooperativa.

I ricavi da vendita merci, riferiti

prevalentemente alle attività agricole ed ergoterapiche svolte nell'ambito dei percorsi riabilitativi, si attestano a euro 40.237, in lieve diminuzione rispetto all'esercizio precedente.

La produzione di energia da impianto fotovoltaico ha generato ricavi pari a euro 20.001, sostanzialmente in linea con il 2024. A tali ricavi si aggiungono i contributi riconosciuti dal Gestore dei Servizi Energetici (GSE), pari a euro 77.341, in aumento rispetto ai euro 55.360 dell'anno precedente.

La Cooperativa ha inoltre beneficiato di contributi in conto esercizio erogati da AGEA per euro 14.024, in linea con il dato del 2024.

Gli altri ricavi e proventi ammontano complessivamente a euro 5.597.

Nel corso del 2025 la Cooperativa non ha svolto attività di raccolta fondi.

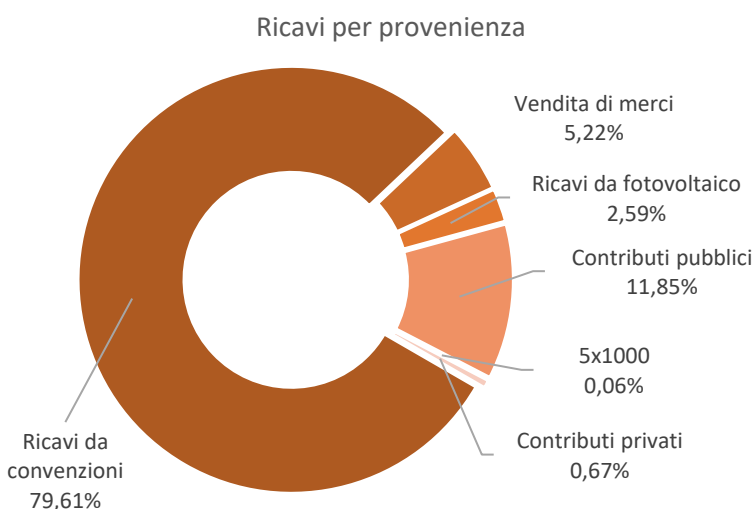



Valore economico generato e distribuito

Il valore economico generato e distribuito rappresenta la capacità della Cooperativa Sociale Berta '80 di creare risorse economiche e redistribuirle ai propri stakeholder, contribuendo allo sviluppo economico e sociale del territorio in cui opera.

Il valore economico generato deriva principalmente dai ricavi delle attività socio-sanitarie ed educative, dai contributi pubblici ricevuti e dagli altri proventi collegati alle attività istituzionali e accessorie della Cooperativa. Tali risorse vengono successivamente distribuite a favore dei diversi portatori di interesse, tra cui lavoratori, fornitori, Pubblica Amministrazione, finanziatori e comunità locale.

Accanto alla distribuzione esterna, una quota delle risorse viene trattenuta all'interno dell'organizzazione sotto forma di ammortamenti e autofinanziamento, al fine di garantire continuità operativa, sostenere gli investimenti e rafforzare la sostenibilità nel medio-lungo periodo.

Nel 2025 il valore economico complessivamente distribuito ammonta a euro 864.503. La quota principale è destinata **ai fornitori di beni e servizi, pari al 45,1%** del totale, a testimonianza dell'impatto economico generato dalla Cooperativa sul tessuto produttivo locale.

Una parte significativa del valore distribuito è inoltre riconducibile **alle persone** che operano nella Cooperativa, attraverso salari, stipendi e altri costi del personale, che rappresentano il **43,8%** del totale distribuito. Questo dato evidenzia la centralità del lavoro e delle professionalità coinvolte nello svolgimento delle attività socio-educative e terapeutiche.

La Cooperativa ha inoltre distribuito valore economico alla **comunità** attraverso quote associative, liberalità e contributi, confermando il proprio radicamento sociale e territoriale.

La **quota trattenuta** all'interno dell'organizzazione, pari all'10,4% del valore distribuito, è rappresentata principalmente dagli ammortamenti, risorse fondamentali per sostenere il mantenimento delle strutture, gli investimenti e i futuri percorsi di sviluppo.

La perdita registrata nell'esercizio 2025, pari a euro 89.746, è stata assorbita dal patrimonio netto della Cooperativa, senza compromettere la continuità aziendale né l'equilibrio finanziario dell'ente.

VALORE AGGIUNTO	2025	Inc. %	2024	Inc. %
Ricavi delle vendite	674.170	78,0%	592.595	70,5%
Contributi	91.365	10,6%	69.141	8,2%
Altri ricavi	5.597	0,6%	7.652	0,9%
Proventi finanziari	3.625	0,4%	3.288	0,4%
Valore economico generato	774.757	89,6%	672.676	80,1%
Riduzione del PN	89.746	10,4%	167.477	19,9%
Valore economico distribuito	864.503	100,0%	840.153	100,0%
Fornitori	389.535	45,1%	391.576	46,6%
Persone	378.339	43,8%	342.257	40,7%
Finanziatori	795	0,1%	705	0,1%
Pubblica Amministrazione	1.883	0,2%	826	0,1%
Comunità	4.334	0,5%	12.506	1,5%
Azienda	89.617	10,4%	92.283	11,0%



Monitoraggio svolto dall'organo di controllo

Il bilancio sociale deve dare conto del monitoraggio posto in essere e degli esiti dello stesso mediante la relazione dell'organo di controllo, costituente parte integrante del bilancio sociale stesso.

Occorre specificare che l'art. 6 – punto 8 – lett a) del D.M. 4/7/2019 – “Linee guida del bilancio sociale per gli ETS” - prevede **l'esclusione delle cooperative sociali dal disposto dell'art. 10 del D.Lgs. 112/2017, in quanto esse, in materia di organo di controllo interno e di suo monitoraggio, sono disciplinate dalle proprie norme codicistiche, in qualità di società cooperative.**

Sul punto, la norma del D.M. 04/07/2019 ricalca l'orientamento già espresso dal Ministero del Lavoro e delle politiche sociali prot. 2491 del 22 febbraio 2018 e la successiva Nota del 31 gennaio 2019, che ha ritenuto non applicabili alle cooperative sociali le disposizioni di cui all'articolo del 10 del d.lgs. n.112/2017, in tema di organi di controllo interno, con la conseguenza che nelle cooperative l'organo di controllo non è tenuto al monitoraggio sul bilancio sociale.

Relazione organo di controllo

L'organo di controllo non è stato istituito per assenza dell'obbligo di legge; pertanto, la cooperativa è soggetta alla sola attività di revisione annuale da parte del revisore nominato da **Confcooperative**, la confederazione alla quale aderisce.



La tua opinione

Ringraziamo tutti coloro che hanno dedicato il proprio tempo alla lettura del presente Bilancio Sociale.

Per la Cooperativa Sociale Berta '80, il confronto con soci, utenti, famiglie, istituzioni, operatori, partner e con tutti i soggetti interessati rappresenta un elemento fondamentale di crescita, trasparenza e miglioramento continuo. Ricevere osservazioni, impressioni, suggerimenti e valutazioni sul contenuto del Bilancio Sociale e sulle attività svolte dalla Cooperativa è per noi un'importante opportunità di ascolto e di sviluppo.

Invitiamo pertanto tutti i lettori a condividere riflessioni, domande e proposte, che saranno accolte con attenzione e considerate preziose per migliorare ulteriormente la qualità dei servizi, delle relazioni e degli interventi realizzati sul territorio.

Di seguito i riferimenti utili per eventuali comunicazioni:

Cooperativa Sociale Berta '80

Via Rocchetta n. 48, 62027 San Severino Marche (MC)

Tel. +39 0733.636116 - Email: info@berta80.org

Sito: www.berta80.org

CF e P.IVA: 00626190433

Vi ringraziamo sinceramente per l'attenzione dedicata al nostro lavoro e per il contributo che vorrete offrirci attraverso le vostre indicazioni e osservazioni.

La partecipazione, il dialogo e la collaborazione rappresentano per noi valori essenziali per continuare a costruire percorsi di inclusione, solidarietà e benessere per la comunità.



Cooperativa
Sociale
Berta 80
a.r.l

Via Rocchetta n. 48
62027 San Severino Marche (MC)
Tel. +39 0733.636116
Email: info@berta80.org
Sito: www.berta80.org
CF e P.IVA: 00626190433